



Πανεπιστημιακό
Γενικό
Νοσοκομείο
Ηρακλείου

ΕΛΛΗΝΙΚΗ ΔΗΜΟΚΡΑΤΙΑ ΥΠΟΥΡΓΕΙΟ ΥΓΕΙΑΣ
7^Η ΥΓΕΙΟΝΟΜΙΚΗ ΠΕΡΙΦΕΡΕΙΑ ΚΡΗΤΗΣ
ΠΑΝΕΠΙΣΤΗΜΙΑΚΟ ΓΕΝΙΚΟ ΝΟΣΟΚΟΜΕΙΟ ΗΡΑΚΛΕΙΟΥ
Διασταύρωση Βουτών - Σταυρακίων
Τ.Κ. 71 500, Ηράκλειο Κρήτης
ΑΦΜ 999161766, ΔΟΥ Ηρακλείου

Τμήμα Προμηθειών

Πληροφορίες: Μ. Παναγιωτάκη
Τηλ.: 2813.402692

193369

e-mail: prom@pagni.gr

www.pagni.gr

Ηράκλειο/...../20.....

Αρ. Πρωτ.:/Γρ. Διοικητή

Αρ. Ηλεκτρ. Δ/σμου ΕΣΗΔΗΣ:

Διακήρυξη 9/23 Δημόσιου Ηλεκτρονικού Ανοικτού κάτω των ορίων Διαγωνισμού για «**ΕΞΟΠΛΙΣΜΟ ΚΑΙ ΛΕΙΤΟΥΡΓΙΚΗ ΑΝΑΒΑΘΜΙΣΗ ΔΥΟ ΧΕΙΡΟΥΡΓΙΚΩΝ ΑΙΘΟΥΣΩΝ ΤΟΥ ΜΑΙΕΥΤΙΚΟΥ ΤΜΗΜΑΤΟΣ**» του Πα.Γ.Ν.Η συνολικής προϋπολογισθείσας δαπάνης **240.361,60€ συμπεριλαμβανομένου ΦΠΑ 24%** (193.840,00€ πλέον ΦΠΑ), με κριτήριο κατακύρωσης την πλέον συμφέρουσα από οικονομικής άποψης προσφορά μόνο βάσει τιμής.

ΔΙΑΔΙΚΤΥΑΚΟΣ ΤΟΠΟΣ ΥΠΟΒΟΛΗΣ ΠΡΟΣΦΟΡΑΣ	ΗΜΕΡΟΜΗΝΙΑ ΑΝΑΡΤΗΣΗΣ ΣΤΗΝ ΔΙΑΔΙΚΤΥΑΚΗ ΠΥΛΗ ΤΟΥ Ε.Σ.Η.Δ.Η.Σ.	ΗΜΕΡΟΜΗΝΙΑ ΕΝΑΡΞΗΣ ΥΠΟΒΟΛΗΣ ΠΡΟΣΦΟΡΩΝ ΣΤΗΝ ΗΛΕΚΤΡΟΝΙΚΗ ΠΛΑΤΦΟΡΜΑ	ΚΑΤΑΛΗΚΤΙΚΗ ΗΜΕΡΟΜΗΝΙΑ ΥΠΟΒΟΛΗΣ ΠΡΟΣΦΟΡΩΝ	ΗΜΕΡΟΜΗΝΙΑ ΗΛΕΚΤΡΟΝΙΚΗΣ ΑΠΟΣΦΡΑΓΙΣΗΣ ΠΡΟΣΦΟΡΩΝ
Διαδικτυακή πύλη www.promitheus.gov.gr του Ε.Σ.Η.Δ.Η.Σ.	29/05/2023 Ημέρα Δευτέρα Ώρα: 15:00	29/05/2023 Ημέρα Δευτέρα Ώρα: 15:00	03/07/2023 Ημέρα Δευτέρα Ώρα: 15:00	07/07/2023 Ημέρα Παρασκευή Ώρα: 11:00
ΠΡΟΥΠΟΛΟΓΙΣΘΕΙΣΑ ΔΑΠΑΝΗ		193.840,00 € πλέον ΦΠΑ 240.361,60 € συμπεριλαμβανομένου ΦΠΑ		
CPV: 33141620-2 ΙΑΤΡΙΚΟΙ ΕΞΟΠΛΙΣΜΟΙ		ΚΑΕ: 9749		

Περιεχόμενα

ΠΕΡΙΕΧΟΜΕΝΑ	2
1. ΑΝΑΘΕΤΟΥΣΑ ΑΡΧΗ ΚΑΙ ΑΝΤΙΚΕΙΜΕΝΟ ΣΥΜΒΑΣΗΣ	4
1.1 ΣΤΟΙΧΕΙΑ ΑΝΑΘΕΤΟΥΣΑΣ ΑΡΧΗΣ	4
1.2 ΣΤΟΙΧΕΙΑ ΔΙΑΔΙΚΑΣΙΑΣ-ΧΡΗΜΑΤΟΔΟΤΗΣΗ	4
1.3 ΣΥΝΟΠΤΙΚΗ ΠΕΡΙΓΡΑΦΗ ΦΥΣΙΚΟΥ ΚΑΙ ΟΙΚΟΝΟΜΙΚΟΥ ΑΝΤΙΚΕΙΜΕΝΟΥ ΤΗΣ ΣΥΜΒΑΣΗΣ	5
1.4 ΘΕΣΜΙΚΟ ΠΛΑΙΣΙΟ.....	5
1.5 ΠΡΟΘΕΣΜΙΑ ΠΑΡΑΛΑΒΗΣ ΠΡΟΣΦΟΡΩΝ	7
1.6 ΔΗΜΟΣΙΟΤΗΤΑ.....	8
1.7 ΑΡΧΕΣ ΕΦΑΡΜΟΖΟΜΕΝΕΣ ΣΤΗ ΔΙΑΔΙΚΑΣΙΑ ΣΥΝΑΨΗΣ	8
2. ΓΕΝΙΚΟΙ ΚΑΙ ΕΙΔΙΚΟΙ ΟΡΟΙ ΣΥΜΜΕΤΟΧΗΣ	10
2.1 ΓΕΝΙΚΕΣ ΠΛΗΡΟΦΟΡΙΕΣ.....	10
2.1.1 Έγγραφα της σύμβασης	10
2.1.2 Επικοινωνία - Πρόσβαση στα έγγραφα της Σύμβασης	10
2.1.3 Παροχή Διευκρινίσεων.....	10
2.1.4 Γλώσσα.....	11
2.1.5 Εγγυήσεις	11
2.1.6 Προστασία Προσωπικών Δεδομένων.....	12
2.2 ΔΙΚΑΙΩΜΑ ΣΥΜΜΕΤΟΧΗΣ - ΚΡΙΤΗΡΙΑ ΠΟΙΟΤΙΚΗΣ ΕΠΙΛΟΓΗΣ.....	12
2.2.1 Δικαίωμα συμμετοχής.....	12
2.2.2 Εγγύηση συμμετοχής	13
2.2.3 Λόγοι αποκλεισμού	14
2.2.4 Καταλληλότητα άσκησης επαγγελματικής δραστηριότητας.....	17
2.2.5 Οικονομική και χρηματοοικονομική επάρκεια.....	18
2.2.6 Τεχνική και επαγγελματική ικανότητα	18
2.2.7 Πρότυπα διασφάλισης ποιότητας και πρότυπα περιβαλλοντικής διαχείρισης.....	18
2.2.8 Στήριξη στην ικανότητα τρίτων –	19
2.2.9 Κανόνες απόδειξης ποιοτικής επιλογής	19
2.2.9.1 Προκαταρκτική απόδειξη κατά την υποβολή προσφορών	20
2.2.9.2 Αποδεικτικά μέσα.....	21
2.3 ΚΡΙΤΗΡΙΑ ΑΝΑΘΕΣΗΣ	26
2.3.1 Κριτήριο ανάθεσης.....	26
2.3.2 Διατηρείται για λόγους αρίθμησης.....	26
2.3.3 Διατηρείται για λόγους αρίθμησης.....	26
2.4 ΚΑΤΑΡΤΙΣΗ - ΠΕΡΙΕΧΟΜΕΝΟ ΠΡΟΣΦΟΡΩΝ	26
2.4.1 Γενικοί όροι υποβολής προσφορών.....	26
2.4.2 Χρόνος και Τρόπος υποβολής προσφορών.....	26
2.4.3 Περιεχόμενα Φακέλου «Δικαιολογητικά Συμμετοχής- Τεχνική Προσφορά».....	29
2.4.3.1 Δικαιολογητικά Συμμετοχής	29
2.4.3.2 Τεχνική προσφορά	31
2.4.4 Περιεχόμενα Φακέλου «Οικονομική Προσφορά» / Τρόπος σύνταξης και υποβολής οικονομικών προσφορών	32
2.4.5 Χρόνος ισχύος των προσφορών	33
2.4.6 Λόγοι απόρριψης προσφορών.....	33
3. ΔΙΕΝΕΡΓΕΙΑ ΔΙΑΔΙΚΑΣΙΑΣ - ΑΞΙΟΛΟΓΗΣΗ ΠΡΟΣΦΟΡΩΝ	35
3.1 ΑΠΟΣΦΡΑΓΙΣΗ ΚΑΙ ΑΞΙΟΛΟΓΗΣΗ ΠΡΟΣΦΟΡΩΝ	35
3.1.1 Ηλεκτρονική αποσφράγιση προσφορών.....	35
3.1.2 Αξιολόγηση προσφορών	35
3.2 ΠΡΟΣΚΛΗΣΗ ΥΠΟΒΟΛΗΣ ΔΙΚΑΙΟΛΟΓΗΤΙΚΩΝ ΠΡΟΣΩΡΙΝΟΥ ΑΝΑΔΟΧΟΥ - ΔΙΚΑΙΟΛΟΓΗΤΙΚΑ ΠΡΟΣΩΡΙΝΟΥ ΑΝΑΔΟΧΟΥ	37
3.3 ΚΑΤΑΚΥΡΩΣΗ - ΣΥΝΑΨΗ ΣΥΜΒΑΣΗΣ.....	38
3.4 ΠΡΟΔΙΚΑΣΤΙΚΕΣ ΠΡΟΣΦΥΓΕΣ - ΠΡΟΣΩΡΙΝΗ ΚΑΙ ΟΡΙΣΤΙΚΗ ΔΙΚΑΣΤΙΚΗ ΠΡΟΣΤΑΣΙΑ.....	39
3.5 ΜΑΤΑΙΩΣΗ ΔΙΑΔΙΚΑΣΙΑΣ.....	42

4. ΟΡΟΙ ΕΚΤΕΛΕΣΗΣ ΤΗΣ ΣΥΜΒΑΣΗΣ	43
4.1 ΕΓΓΥΗΣΕΙΣ (ΚΑΛΗΣ ΕΚΤΕΛΕΣΗΣ, ΠΡΟΚΑΤΑΒΟΛΗΣ, ΚΑΛΗΣ ΛΕΙΤΟΥΡΓΙΑΣ)	43
4.2 ΣΥΜΒΑΤΙΚΟ ΠΛΑΙΣΙΟ - ΕΦΑΡΜΟΣΤΕΑ ΝΟΜΟΘΕΣΙΑ	44
4.3 ΌΡΟΙ ΕΚΤΕΛΕΣΗΣ ΤΗΣ ΣΥΜΒΑΣΗΣ	44
4.5 ΤΡΟΠΟΠΟΙΗΣΗ ΣΥΜΒΑΣΗΣ ΚΑΤΑ ΤΗ ΔΙΑΡΚΕΙΑ ΤΗΣ	45
4.6 ΔΙΚΑΙΩΜΑ ΜΟΝΟΜΕΡΟΥΣ ΛΥΣΗΣ ΤΗΣ ΣΥΜΒΑΣΗΣ	46
5. ΕΙΔΙΚΟΙ ΟΡΟΙ ΕΚΤΕΛΕΣΗΣ ΤΗΣ ΣΥΜΒΑΣΗΣ	47
5.1 ΤΡΟΠΟΣ ΠΛΗΡΩΜΗΣ	47
5.2 ΚΗΡΥΞΗ ΟΙΚΟΝΟΜΙΚΟΥ ΦΟΡΕΑ ΕΚΠΤΩΤΟΥ - ΚΥΡΩΣΕΙΣ	48
5.3 ΔΙΟΙΚΗΤΙΚΕΣ ΠΡΟΣΦΥΓΕΣ ΚΑΤΑ ΤΗ ΔΙΑΔΙΚΑΣΙΑ ΕΚΤΕΛΕΣΗΣ ΤΩΝ ΣΥΜΒΑΣΕΩΝ	49
5.4 ΔΙΚΑΣΤΙΚΗ ΕΠΙΛΥΣΗ ΔΙΑΦΟΡΩΝ	50
6. ΧΡΟΝΟΣ ΚΑΙ ΤΡΟΠΟΣ ΕΚΤΕΛΕΣΗΣ	51
6.1 ΧΡΟΝΟΣ ΠΑΡΑΔΟΣΗΣ ΥΛΙΚΩΝ	51
6.2 ΠΑΡΑΛΑΒΗ ΥΛΙΚΩΝ - ΧΡΟΝΟΣ ΚΑΙ ΤΡΟΠΟΣ ΠΑΡΑΛΑΒΗΣ ΥΛΙΚΩΝ	52
6.3 ΕΙΔΙΚΟΙ ΌΡΟΙ ΝΑΥΛΩΣΗΣ – ΑΣΦΑΛΙΣΗΣ - ΑΝΑΚΟΙΝΩΣΗΣ ΦΟΡΤΩΣΗΣ ΚΑΙ ΠΟΙΟΤΙΚΟΥ ΕΛΕΓΧΟΥ ΣΤΟ ΕΞΩΤΕΡΙΚΟ	53
6.4 ΑΠΟΡΡΙΨΗ ΣΥΜΒΑΤΙΚΩΝ ΥΛΙΚΩΝ – ΑΝΤΙΚΑΤΑΣΤΑΣΗ	53
6.5 ΔΕΙΓΜΑΤΑ – ΔΕΙΓΜΑΤΟΛΗΨΙΑ – ΕΡΓΑΣΤΗΡΙΑΚΕΣ ΕΞΕΤΑΣΕΙΣ	53
ΔΙΑΤΗΡΕΙΤΑΙ ΓΙΑ ΛΟΓΟΥΣ ΑΡΙΘΜΗΣΗΣ	53
6.6 ΕΓΓΥΗΜΕΝΗ ΛΕΙΤΟΥΡΓΙΑ ΠΡΟΜΗΘΕΙΑΣ	53
ΠΑΡΑΡΤΗΜΑΤΑ	55
ΠΑΡΑΡΤΗΜΑ Ι – ΑΝΑΛΥΤΙΚΗ ΠΕΡΙΓΡΑΦΗ ΦΥΣΙΚΟΥ ΚΑΙ ΟΙΚΟΝΟΜΙΚΟΥ ΑΝΤΙΚΕΙΜΕΝΟΥ ΤΗΣ ΣΥΜΒΑΣΗΣ	55
ΠΑΡΑΡΤΗΜΑ ΙΙ – ΤΕΧΝΙΚΕΣ ΠΡΟΔΙΑΓΡΑΦΕΣ	56
.....	58
<i>ΚΑΤΟΨΗ ΤΗΣ ΕΥΡΥΤΕΡΗΣ ΠΕΡΙΟΧΗΣ ΤΟΥ ΜΑΙΕΥΤΙΚΟΥ ΧΕΙΡΟΥΡΓΕΙΟΥ</i>	58
ΠΑΡΑΡΤΗΜΑ ΙΙΙ – ΕΕΕΣ	89
ΠΑΡΑΡΤΗΜΑ ΙV – ΕΝΗΜΕΡΩΣΗ ΦΥΣΙΚΩΝ ΠΡΟΣΩΠΩΝ ΓΙΑ ΤΗΝ ΕΠΕΞΕΡΓΑΣΙΑ ΠΡΟΣΩΠΙΚΩΝ ΔΕΔΟΜΕΝΩΝ	91
ΠΑΡΑΡΤΗΜΑ V – ΥΠΟΔΕΙΓΜΑ ΠΙΝΑΚΑ ΣΥΜΜΟΡΦΩΣΗΣ	92
ΠΑΡΑΡΤΗΜΑ VI – ΥΠΟΔΕΙΓΜΑ ΟΙΚΟΝΟΜΙΚΗΣ ΠΡΟΣΦΟΡΑΣ	93
ΠΑΡΑΡΤΗΜΑ VII – ΥΠΟΔΕΙΓΜΑΤΑ ΕΓΓΥΗΤΙΚΩΝ ΕΠΙΣΤΟΛΩΝ	94
ΠΑΡΑΡΤΗΜΑ VIII – ΣΧΕΔΙΟ ΣΥΜΒΑΣΗΣ	96

1. ΑΝΑΘΕΤΟΥΣΑ ΑΡΧΗ ΚΑΙ ΑΝΤΙΚΕΙΜΕΝΟ ΣΥΜΒΑΣΗΣ

1.1 Στοιχεία Αναθέτουσας Αρχής

Επωνυμία	ΠΑΝΕΠΙΣΤΗΜΙΑΚΟ ΓΕΝΙΚΟ ΝΟΣΟΚΟΜΕΙΟ ΗΡΑΚΛΕΙΟΥ
Αριθμός Φορολογικού Μητρώου (Α.Φ.Μ.)	999161766
Κωδικός ηλεκτρονικής τιμολόγησης	1015.Ε00213.0001
Ταχυδρομική διεύθυνση	Πα.Γ.Ν.Η (ΔΙΑΚΛΑΔΩΣΗ ΒΟΥΤΩΝ ΚΑΙ ΣΤΑΥΡΑΚΙΩΝ)
Πόλη	Ηράκλειο
Ταχυδρομικός Κωδικός	71500
Χώρα	ΕΛΛΑΔΑ
Κωδικός NUTS	GR431
Τηλέφωνο	2813 - 402692
Ηλεκτρονικό Ταχυδρομείο (e-mail)	prom@pagni.gr
Αρμόδιος για πληροφορίες	Παναγιωτάκη Μαρία
Γενική Διεύθυνση στο διαδίκτυο (URL)	www.pagni.gr

Είδος Αναθέτουσας Αρχής

Η Αναθέτουσα Αρχή είναι το Πανεπιστημιακό Γενικό Νοσοκομείο Ηρακλείου και ανήκει στην 7^η Υ.Π.Ε. Κρήτης.

Κύρια δραστηριότητα Α.Α.

Η κύρια δραστηριότητα της Αναθέτουσας Αρχής είναι η υγεία.

Στοιχεία Επικοινωνίας

- Τα έγγραφα της σύμβασης είναι διαθέσιμα για ελεύθερη, πλήρη, άμεση & δωρεάν ηλεκτρονική πρόσβαση μέσω της Διαδικτυακής Πύλης (www.promitheus.gov.gr) του ΟΠΣ ΕΣΗΔΗΣ.
- Κάθε είδους επικοινωνία και ανταλλαγή πληροφοριών πραγματοποιείται μέσω του ΕΣΗΔΗΣ Προμήθειες και Υπηρεσίες (εφεξής ΕΣΗΔΗΣ), το οποίο είναι προσβάσιμο από τη Διαδικτυακή Πύλη (www.promitheus.gov.gr) του ΟΠΣ ΕΣΗΔΗΣ.
- Περαιτέρω πληροφορίες είναι διαθέσιμες από: την προαναφερθείσα Γενική Διεύθυνση στο διαδίκτυο (URL): www.promitheus.gov.gr ή στον ιστότοπο του νοσοκομείου στη διεύθυνση <http://www.pagni.gr> στην ενότητα Προμήθειες/Διαγωνισμοί και στο «Κεντρικό Ηλεκτρονικό Μητρώο Δημοσίων Συμβάσεων (ΚΗΜΔΗΣ)» στην ηλεκτρονική διεύθυνση <http://www.eprocurement.gov.gr>
- Οι προσφορές πρέπει να υποβάλλονται ηλεκτρονικά στην διεύθυνση: www.promitheus.gov.gr μέσω ΕΣΗΔΗΣ

1.2 Στοιχεία Διαδικασίας-Χρηματοδότηση

Είδος διαδικασίας

Ο διαγωνισμός θα διεξαχθεί με την ανοικτή διαδικασία του άρθρου 27 του ν. 4412/16.

Χρηματοδότηση της σύμβασης

Φορέας χρηματοδότησης της παρούσας σύμβασης είναι το ΠΑΓΝΗ. Η δαπάνη για την εν λόγω σύμβαση βαρύνει την με Κ.Α.: **9749** σχετική πίστωση του τακτικού προϋπολογισμού του οικονομικού έτους **2023** του Φορέα.

Για την παρούσα διαδικασία έχει εκδοθεί η απόφαση με αρ. πρωτ. **588/13/01-06-2022** (ΑΔΑ 6ΟΧ7469061-Σ70) για την ανάληψη υποχρέωσης/έγκριση δέσμευσης πίστωσης για το οικονομικό έτος 2022 του ΠΑΓΝΗ.

Η εκτιμώμενη αξία της σύμβασης ανέρχεται στο ποσό των 193.840,00 ευρώ πλέον ΦΠΑ, ήτοι 240.361,60 ευρώ συμπεριλαμβανομένου ΦΠΑ.

1.3 Συνοπτική Περιγραφή φυσικού και οικονομικού αντικείμενου της σύμβασης

Αντικείμενο της σύμβασης είναι για τον «**ΕΞΟΠΛΙΣΜΟ ΚΑΙ ΛΕΙΤΟΥΡΓΙΚΗ ΑΝΑΒΑΘΜΙΣΗ ΔΥΟ ΧΕΙΡΟΥΡΓΙΚΩΝ ΑΙΘΟΥΣΩΝ ΤΟΥ ΜΑΙΕΥΤΙΚΟΥ ΤΜΗΜΑΤΟΣ**» του ΠΑΓΝΗ όπως αναλυτικά περιγράφεται στο Παράρτημα Ι.

Τα προς προμήθεια είδη κατατάσσονται στους ακόλουθους κωδικούς του Κοινού Λεξιλογίου δημοσίων συμβάσεων (CPV): 33141620-2 - Ιατρικοί Εξοπλισμοί

Γίνονται δεκτές προσφορές για το σύνολο των περιγραφόμενων εργασιών και προμηθειών του Παραρτήματος Ι.

Η διάρκεια της σύμβασης ορίζεται σε 60 ημερολογιακές ημέρες από την ημερομηνία υπογραφής της σύμβασης.

1.4 Θεσμικό πλαίσιο

Η ανάθεση και εκτέλεση της σύμβασης διέπονται από την κείμενη νομοθεσία και τις κατ' εξουσιοδότηση αυτής εκδοθείσες κανονιστικές πράξεις, όπως ισχύουν, και ιδίως:

- του ν. 4412/2016 (Α' 147) "Δημόσιες Συμβάσεις Έργων, Προμηθειών και Υπηρεσιών (προσαρμογή στις Οδηγίες 2014/24/ ΕΕ και 2014/25/ΕΕ)"
- του ν. 4622/19 (Α' 133) «Επιτελικό Κράτος: οργάνωση, λειτουργία & διαφάνεια της Κυβέρνησης, των κυβερνητικών οργάνων & της κεντρικής δημόσιας διοίκησης» και ιδίως του άρθρου 37
- του ν. 4700/2020 (Α' 127) «Ενιαίο κείμενο Δικονομίας για το Ελεγκτικό Συνέδριο, ολοκληρωμένο νομοθετικό πλαίσιο για τον προσυμβατικό έλεγχο, τροποποιήσεις στον Κώδικα Νόμων για το Ελεγκτικό Συνέδριο, διατάξεις για την αποτελεσματική απονομή της δικαιοσύνης και άλλες διατάξεις» και ιδίως των άρθρων 324-337
- του ν. 4013/2011 (Α' 204) «Σύσταση ενιαίας Ανεξάρτητης Αρχής Δημοσίων Συμβάσεων και Κεντρικού Ηλεκτρονικού Μητρώου Δημοσίων Συμβάσεων...»,
- του άρθρου 4 του π.δ. 118/07 (Α' 150)
- του άρθρου 5 της απόφασης με αριθμ. 11389/1993 (Β' 185) του Υπουργού Εσωτερικών
- του ν. 3548/2007 (Α' 68) «Καταχώριση δημοσιεύσεων των φορέων του Δημοσίου στο νομαρχιακό και τοπικό Τύπο και άλλες διατάξεις»,
- του ν. 4601/2019 (Α' 44) «Εταιρικοί μετασχηματισμοί και εναρμόνιση του νομοθετικού πλαισίου με τις διατάξεις της Οδηγίας 2014/55/ΕΕ του Ευρωπαϊκού Κοινοβουλίου και του Συμβουλίου της 16ης Απριλίου 2014 για την έκδοση ηλεκτρονικών τιμολογίων στο πλαίσιο δημόσιων συμβάσεων και λοιπές διατάξεις»
- του ν. 3310/2005 (Α' 30) «Μέτρα για τη διασφάλιση της διαφάνειας και την αποτροπή καταστρατηγήσεων κατά τη διαδικασία σύναψης δημοσίων συμβάσεων», του π.δ/τος 82/1996 (Α' 66) «Ονομαστικοποίηση μετοχών Ελληνικών Ανωνύμων Εταιρειών που μετέχουν στις διαδικασίες ανάληψης έργων ή προμηθειών του Δημοσίου ή των νομικών προσώπων του ευρύτερου δημόσιου τομέα»¹, της κοινής απόφασης των Υπουργών Ανάπτυξης και Επικρατείας με αρ. 20977/2007 (Β' 1673) σχετικά με τα «Δικαιολογητικά για την

¹ Η υποχρέωση ονομαστικοποίησης μετοχών εταιρειών που συνάπτουν δημόσιες συμβάσεις, απαιτείται σύμφωνα με το άρθρο 8 του ν. 3310/2005, σε διαδικασίες σύναψης δημοσίων συμβάσεων εκτιμώμενης αξίας ανώτερης του ενός εκατομμυρίου ευρώ (1.000.000,00 €)

τήρηση των μητρώων του ν.3310/2005, όπως τροποποιήθηκε με το ν.3414/2005», καθώς και των υπουργικών αποφάσεων, οι οποίες εκδίδονται, κατ' εξουσιοδότηση του άρθρου 65 του ν. 4172/2013 (Α'167) για τον καθορισμό: α) των μη «συνεργάσιμων φορολογικά» κρατών και β) των κρατών με «προνομιακό φορολογικό καθεστώς»².

- του π.δ. 39/2017 (Α' 64) «Κανονισμός εξέτασης προδικαστικών προσφυγών ενώπιων της Α.Ε.Π.Π.»
- της υπ' αριθμ. 57654/22.05.2017 Απόφασης του Υπουργού Οικονομίας και Ανάπτυξης με θέμα : “Ρύθμιση ειδικότερων θεμάτων λειτουργίας και διαχείρισης του Κεντρικού Ηλεκτρονικού Μητρώου Δημοσίων Συμβάσεων (ΚΗΜΔΗΣ)” (Β' 1781)
- της υπ' αριθμ. 64233/08.06.2021 (Β' 2453/ 09.06.2021) Κοινής Απόφασης των Υπουργών Ανάπτυξης και Επενδύσεων και Ψηφιακής Διακυβέρνησης με θέμα «Ρυθμίσεις τεχνικών ζητημάτων που αφορούν την ανάθεση των Δημοσίων Συμβάσεων Προμηθειών και Υπηρεσιών με χρήση των επιμέρους εργαλείων και διαδικασιών του Εθνικού Συστήματος Ηλεκτρονικών Δημοσίων Συμβάσεων (ΕΣΗΔΗΣ)»
- της αριθμ. Κ.Υ.Α. οικ. 60967 ΕΞ 2020 (Β' 2425/18.06.2020) «Ηλεκτρονική Τιμολόγηση στο πλαίσιο των Δημόσιων Συμβάσεων δυνάμει του ν. 4601/2019» (Α' 44)
- της αριθμ. 63446/2021 Κ.Υ.Α. (Β' 2338/02.06.2020) «Καθορισμός Εθνικού Μορφότυπου ηλεκτρονικού τιμολογίου στο πλαίσιο των Δημοσίων Συμβάσεων».
- του ν. 3419/2005 (Α' 297) «Γενικό Εμπορικό Μητρώο (Γ.Ε.ΜΗ.) και εκσυγχρονισμός της Επιμελητηριακής Νομοθεσίας»
- του ν. 4635/2019 (Α'167) « Επενδύω στην Ελλάδα και άλλες διατάξεις» και ιδίως των άρθρων 85 επ.
- του ν. 4270/2014 (Α' 143) «Αρχές δημοσιονομικής διαχείρισης και εποπτείας (ενσωμάτωση της Οδηγίας 2011/85/ΕΕ) – δημόσιο λογιστικό και άλλες διατάξεις»
- του π.δ. 80/2016 (Α' 145) «Ανάληψη υποχρεώσεων από τους Διατάκτες»
- της παρ. Ζ του Ν. 4152/2013 (Α' 107) «Προσαρμογή της ελληνικής νομοθεσίας στην Οδηγία 2011/7 της 16.2.2011 για την καταπολέμηση των καθυστερήσεων πληρωμών στις εμπορικές συναλλαγές»,
- του ν. 4314/2014 (Α' 265) «Α) Για τη διαχείριση, τον έλεγχο και την εφαρμογή αναπτυξιακών παρεμβάσεων για την προγραμματική περίοδο 2014–2020, Β) Ενσωμάτωση της Οδηγίας 2012/17 του Ευρωπαϊκού Κοινοβουλίου και του Συμβουλίου της 13ης Ιουνίου 2012 (ΕΕ L 156/16.6.2012) στο ελληνικό δίκαιο, τροποποίηση του ν. 3419/2005 (Α' 297) και άλλες διατάξεις»
- του ν. 4727/2020 (Α' 184) «Ψηφιακή Διακυβέρνηση (Ενσωμάτωση στην Ελληνική Νομοθεσία της Οδηγίας (ΕΕ) 2016/2102 και της Οδηγίας (ΕΕ) 2019/1024) – Ηλεκτρονικές Επικοινωνίες (Ενσωμάτωση στο Ελληνικό Δίκαιο της Οδηγίας (ΕΕ) 2018/1972 και άλλες διατάξεις»,
- του π.δ 28/2015 (Α' 34) «Κωδικοποίηση διατάξεων για την πρόσβαση σε δημόσια έγγραφα και στοιχεία»,
- του ν. 2859/2000 (Α' 248) «Κύρωση Κώδικα Φόρου Προστιθέμενης Αξίας»,
- του ν.2690/1999 (Α' 45) «Κύρωση του Κώδικα Διοικητικής Διαδικασίας και άλλες διατάξεις» και ιδίως των άρθρων 1,2, 7, 11 και 13 έως 15,
- του ν. 2121/1993 (Α' 25) «Πνευματική Ιδιοκτησία, Συγγενικά Δικαιώματα και Πολιτιστικά Θέματα»,
- του Κανονισμού (ΕΕ) 2016/679 του ΕΚ και του Συμβουλίου, της 27ης Απριλίου 2016, για την προστασία των φυσικών προσώπων έναντι της επεξεργασίας των δεδομένων προσωπικού χαρακτήρα και για την ελεύθερη κυκλοφορία των δεδομένων αυτών και την κατάργηση της οδηγίας 95/46/ΕΚ (Γενικός Κανονισμός για την Προστασία Δεδομένων) (Κείμενο που παρουσιάζει ενδιαφέρον για τον ΕΟΧ) ΟJ L 119,

² Επισημαίνεται ότι, όπως προβλέπεται στο αρ. 65 του ν. 4172/2013, οι σχετικές υπουργικές αποφάσεις εκδίδονται κάθε έτος. Πρβλ. τις με αριθμ.1024/2018 (Β 542) & ΠΟΛ1173/2017 (Β 4049) σχετικές αποφάσεις του Υπουργού Οικονομικών.

- του ν. 4624/2019 (Α' 137) «Αρχή Προστασίας Δεδομένων Προσωπικού Χαρακτήρα, μέτρα εφαρμογής του Κανονισμού (ΕΕ) 2016/679 του Ευρωπαϊκού Κοινοβουλίου και του Συμβουλίου της 27ης Απριλίου 2016 για την προστασία των φυσικών προσώπων έναντι της επεξεργασίας δεδομένων προσωπικού χαρακτήρα και ενσωμάτωση στην εθνική νομοθεσία της Οδηγίας (ΕΕ) 2016/680 του Ευρωπαϊκού Κοινοβουλίου και του
- την υπ' αριθμ. **1056/25/21-09-2022** (ΑΔΑ 6ΗΝ6469061-ΖΑ6) απόφαση του Διοικητικού Συμβουλίου περί έγκρισης τεχνικών προδιαγραφών μετά από διαβούλευση.
- την υπ' αριθμ. **588/13/01-06-2022** (ΑΔΑ 6ΟΧ7469061-Σ70) απόφαση του Διοικητικού Συμβουλίου περί έγκρισης πίστωσης και διενέργειας του διαγωνισμού.
- την υπ' αριθμ. **1332/34/30-11-2022** (ΑΔΑ 6ΥΗΞ469061-ΞΜΚ) απόφαση του Διοικητικού Συμβουλίου περί έγκρισης σκοπιμότητας για την διενέργεια του διαγωνισμού.
- την υπ' αριθμ. **1562/11-01-2023** (ΑΔΑ 6ΗΦΡ469Η2Ι-ΟΥΑ) απόφαση Διοικητή της 7^{ης} Υγειονομικής Περιφέρειας Κρήτης περί έγκρισης σκοπιμότητας της προμήθειας με τίτλο «ΕΞΟΠΛΙΣΜΟΣ ΚΑΙ ΛΕΙΤΟΥΡΓΙΚΗ ΑΝΑΒΑΘΜΙΣΗ ΔΥΟ ΧΕΙΡΟΥΡΓΙΚΩΝ ΑΙΘΟΥΣΩΝ ΤΟΥ ΜΑΙΕΥΤΙΚΟΥ ΤΜΗΜΑΤΟΣ».
- την υπ' αριθμ. **515/12-05-2023** Απόφαση Δέσμευσης της Πίστωσης (ΑΔΑ: 64Ω4469061-ΞΕΞ)
- των σε εκτέλεση των ανωτέρω νόμων εκδοθεισών κανονιστικών πράξεων, των λοιπών διατάξεων που αναφέρονται ρητά ή απορρέουν από τα οριζόμενα στα συμβατικά τεύχη της παρούσας, καθώς και του συνόλου των διατάξεων του ασφαλιστικού, εργατικού, κοινωνικού, περιβαλλοντικού και φορολογικού δικαίου που διέπει την ανάθεση και εκτέλεση της παρούσας σύμβασης, έστω και αν δεν αναφέρονται ρητά παραπάνω.

1.5 Προθεσμία παραλαβής προσφορών

Η καταληκτική ημερομηνία παραλαβής των προσφορών είναι η 03/07/2023 και ώρα 15:00

ΗΜΕΡΟΜΗΝΙΑ ΑΝΑΡΤΗΣΗΣ ΣΤΗ ΔΙΑΔΙΑΚΤΥΑΚΗ ΠΥΛΗ ΤΟΥ Ε.Σ.Η.Δ.Σ

Στις 29 Μαΐου 2023 Ημέρα Δευτέρα και ώρα από 15:00

ΗΜΕΡΟΜΗΝΙΑ ΛΗΞΗΣ ΗΛΕΚΤΡΟΝΙΚΗΣ ΥΠΟΒΟΛΗΣ ΠΡΟΣΦΟΡΩΝ:

Στις 03 Ιουλίου 2023 Ημέρα Δευτέρα και μέχρι ώρα 15:00

ΗΜΕΡΟΜΗΝΙΑ ΗΛΕΚΤΡΟΝΙΚΗΣ ΑΠΟΣΦΡΑΓΙΣΗΣ ΠΡΟΣΦΟΡΩΝ :

Στις 07 Ιουλίου 2023 Ημέρα Παρασκευή και ώρα 11:00 π.μ. στην ηλεκτρονική πλατφόρμα του Ε.Σ.Η.Δ.Η.Σ.

Η διαδικασία θα διενεργηθεί με χρήση του Εθνικού Συστήματος Ηλεκτρονικών Δημόσιων Συμβάσεων (ΕΣΗΔΗΣ) Προμήθειες και Υπηρεσίες του ΟΠΣ ΕΣΗΔΗΣ (Διαδικτυακή Πύλη www.promitheus.gov.gr)

1.6 Δημοσιότητα

A. Δημοσίευση στην Επίσημη Εφημερίδα της Ευρωπαϊκής Ένωσης
ΔΕΝ ΑΠΑΙΤΕΙΤΑΙ

B. Δημοσίευση σε εθνικό επίπεδο

Η προκήρυξη³ και το πλήρες κείμενο της παρούσας Διακήρυξης καταχωρήθηκαν στο Κεντρικό Ηλεκτρονικό Μητρώο Δημοσίων Συμβάσεων (ΚΗΜΔΗΣ).

³ Από 01.06.2021 καταργήθηκε η υποχρέωση σύνταξης προκήρυξης για συμβάσεις κάτω των ορίων (Πρβλ άρθρο 141 του ν.4782/2021, παρ. 1 περ.4)

Τα έγγραφα της σύμβασης της παρούσας Διακήρυξης καταχωρήθηκαν στη σχετική ηλεκτρονική διαδικασία σύναψης δημόσιας σύμβασης στο ΕΣΗΔΗΣ, η οποία έλαβε Συστημικό Αύξοντα Αριθμό: **193369** και αναρτήθηκαν στη Διαδικτυακή Πύλη (www.promitheus.gov.gr) του ΟΠΣ ΕΣΗΔΗΣ.

Περίληψη της παρούσας Διακήρυξης δημοσιεύεται και στον Ελληνικό Τύπο^{4 5 6}, σύμφωνα με το άρθρο 66 του Ν. 4412/2016:

1. ΝΕΑ ΚΡΗΤΗ
2. ΠΑΤΡΙΣ

Περίληψη της παρούσας Διακήρυξης όπως προβλέπεται στην περίπτωση (ιστ) της παραγράφου 3 του άρθρου 76 του Ν.4727/2020, αναρτήθηκε στο διαδίκτυο, στον ιστότοπο <http://et.diavgeia.gov.gr/> (ΠΡΟΓΡΑΜΜΑ ΔΙΑΥΓΕΙΑ).

Η Διακήρυξη καταχωρήθηκε στο διαδίκτυο, στην ιστοσελίδα της αναθέτουσας αρχής, στη διεύθυνση (URL): www.pagni.gr στην διαδρομή: στην διαδρομή: ΠΡΟΜΗΘΕΙΕΣ ► ΔΙΑΓΩΝΙΣΜΟΙ.

Περίληψη της διακήρυξης έχει αποσταλεί επίσης στους παρακάτω φορείς:

1. ΔΗΜΟ ΗΡΑΚΛΕΙΟΥ
2. ΕΜΠΟΡΙΚΟ ΕΠΙΜΕΛΗΤΗΡΙΟ ΗΡΑΚΛΕΙΟΥ
3. Σ.Ε.Β.
4. Γ.Σ.Ε.Β.Ε.
5. ΒΙΟΤΕΧΝΙΚΟ ΕΠΙΜΕΛΗΤΗΡΙΟ ΕΛΛΑΔΟΣ
6. Τ.Ε.Ε. /ΤΜΗΜΑ ΑΝΑΤΟΛΙΚΗΣ ΚΡΗΤΗΣ
7. Γ.Ν. «ΒΕΝΙΖΕΛΕΙΟ

Γ. Έξοδα δημοσιεύσεων

Η δαπάνη των δημοσιεύσεων στον Ελληνικό Τύπο βαρύνει τους αναδόχους.

1.7 Αρχές εφαρμοζόμενες στη διαδικασία σύναψης

Οι οικονομικοί φορείς δεσμεύονται ότι:

α) τηρούν και θα εξακολουθήσουν να τηρούν κατά την εκτέλεση της σύμβασης, εφόσον επιλεγούν, τις υποχρεώσεις τους που απορρέουν από τις διατάξεις της περιβαλλοντικής, κοινωνικοασφαλιστικής και εργατικής νομοθεσίας, που έχουν θεσπιστεί με το δίκαιο της Ένωσης, το εθνικό δίκαιο, συλλογικές συμβάσεις ή διεθνείς διατάξεις περιβαλλοντικού, κοινωνικού και εργατικού δικαίου, οι οποίες απαριθμούνται στο Παράρτημα Χ του Προσαρτήματος Α του ν. 4412/2016. Η τήρηση των εν λόγω υποχρεώσεων ελέγχεται και βεβαιώνεται από τα όργανα που επιβλέπουν την εκτέλεση των δημοσίων συμβάσεων και τις αρμόδιες δημόσιες αρχές και υπηρεσίες που ενεργούν εντός των ορίων της ευθύνης και της αρμοδιότητάς τους,⁷

β) δεν θα ενεργήσουν αθέμιτα, παράνομα ή καταχρηστικά καθ' όλη τη διάρκεια της διαδικασίας ανάθεσης, αλλά και κατά το στάδιο εκτέλεσης της σύμβασης, εφόσον επιλεγούν,

⁴ Η υποχρέωση δημοσίευσης της προκήρυξης σε μία τοπική εφημερίδα, που προβλέπεται στο άρθρο 4 του ΠΔ 118/2007/άρθρο 5 του ΕΚΠΟΤΑ, συνεχίζει να υφίσταται μέχρι και την 31/12/2023, οπότε και καταργείται. Πρβλ. άρθρο 377§1 περίπτ (59 και 82) και άρθρο 379 §12 ν. 4412/2016, όπως τροποποιήθηκε με το άρθρο 245 του ν. 4782/2021.

⁵ Η υποχρέωση δημοσίευσης σε νομαρχιακές (νυν "περιφερειακές" κατά το αρ.16 του ν.4487/2017) και τοπικές εφημερίδες του ν.3548/2007, συνεχίζει να υφίσταται μέχρι και την 31/12/2023, οπότε και καταργείται, βλέπε άρθρο 377§1 περίπτ (35) και άρθρο 379 §12 ν. 4412/2016, όπως τροποποιήθηκε με το άρθρο 245 του ν. 4782/2021.

⁶ Για τις δημοσιεύσεις περιλήψεων διαγωνισμών στον εθνικό τύπο, βλ. και ΠΙΝΑΚΑ 1 «ΥΠΟΧΡΕΩΣΕΙΣ ΔΗΜΟΣΙΕΥΣΕΩΝ ΣΤΟΝ ΕΘΝΙΚΟ ΤΥΠΟ ΚΑΤΑ ΤΟΝ Ν.4412/2016», στην ιστοσελίδα της Αρχής, στη διαδρομή Αναθέτουσες Αρχές/Γενικές Οδηγίες/Υποστηρικτικό Υλικό.

⁷ Άρθρο 18 παρ. 2 του ν. 4412/2016.

γ) λαμβάνουν τα κατάλληλα μέτρα για να διαφυλάξουν την εμπιστευτικότητα των πληροφοριών που έχουν χαρακτηριστεί ως τέτοιες.

2. ΓΕΝΙΚΟΙ ΚΑΙ ΕΙΔΙΚΟΙ ΟΡΟΙ ΣΥΜΜΕΤΟΧΗΣ

2.1 Γενικές Πληροφορίες

2.1.1 Έγγραφα της σύμβασης

Τα έγγραφα της παρούσας διαδικασίας σύναψης, είναι τα ακόλουθα:

1. το Ευρωπαϊκό Ενιαίο Έγγραφο Σύμβασης [ΕΕΕΣ]
2. η παρούσα διακήρυξη και τα παραρτήματά της
3. οι συμπληρωματικές πληροφορίες που τυχόν παρέχονται στο πλαίσιο της διαδικασίας, ιδίως σχετικά με τις προδιαγραφές και τα σχετικά δικαιολογητικά
4. το σχέδιο της σύμβασης με τα Παραρτήματά της.

2.1.2 Επικοινωνία - Πρόσβαση στα έγγραφα της Σύμβασης

Όλες οι επικοινωνίες σε σχέση με τα βασικά στοιχεία της διαδικασίας σύναψης της σύμβασης, καθώς και όλες οι ανταλλαγές πληροφοριών, ιδίως η ηλεκτρονική υποβολή, εκτελούνται με τη χρήση της πλατφόρμας του Εθνικού Συστήματος Ηλεκτρονικών Δημοσίων Συμβάσεων (ΕΣΗΔΗΣ), η οποία είναι προσβάσιμη μέσω της Διαδικτυακής Πύλης (www.promitheus.gov.gr).

2.1.3 Παροχή Διευκρινίσεων

Τα σχετικά αιτήματα παροχής διευκρινίσεων υποβάλλονται ηλεκτρονικά, το αργότερο 6 ημέρες πριν την καταληκτική ημερομηνία υποβολής προσφορών και απαντώνται αντίστοιχα, στο πλαίσιο της παρούσας, στη σχετική ηλεκτρονική διαδικασία σύναψης δημόσιας σύμβασης στην πλατφόρμα του ΕΣΗΔΗΣ, η οποία είναι προσβάσιμη μέσω της Διαδικτυακής Πύλης (www.promitheus.gov.gr). Αιτήματα παροχής συμπληρωματικών πληροφοριών – διευκρινίσεων υποβάλλονται από εγγεγραμμένους στο σύστημα οικονομικούς φορείς, δηλαδή από εκείνους που διαθέτουν σχετικά διαπιστευτήρια που τους έχουν χορηγηθεί (όνομα χρήστη και κωδικό πρόσβασης) και απαραίτητα το ηλεκτρονικό αρχείο με το κείμενο των ερωτημάτων είναι ηλεκτρονικά υπογεγραμμένο. Αιτήματα παροχής διευκρινίσεων που είτε υποβάλλονται με άλλο τρόπο είτε το ηλεκτρονικό αρχείο που τα συνοδεύει δεν είναι ηλεκτρονικά υπογεγραμμένο, δεν εξετάζονται.

Η αναθέτουσα αρχή μπορεί να παρατείνει την προθεσμία παραλαβής των προσφορών, ούτως ώστε όλοι οι ενδιαφερόμενοι οικονομικοί φορείς να μπορούν να λάβουν γνώση όλων των αναγκαίων πληροφοριών για την κατάρτιση των προσφορών στις ακόλουθες περιπτώσεις⁸:

α) όταν, για οποιονδήποτε λόγο, πρόσθετες πληροφορίες, αν και ζητήθηκαν από τον οικονομικό φορέα έγκαιρα δεν έχουν παρασχεθεί το αργότερο τέσσερις (4) ημέρες πριν από την προθεσμία που ορίζεται για την παραλαβή των προσφορών,

β) όταν τα έγγραφα της σύμβασης υφίστανται σημαντικές αλλαγές.

Η διάρκεια της παράτασης θα είναι ανάλογη με τη σπουδαιότητα των πληροφοριών που ζητήθηκαν ή των αλλαγών.

Όταν οι πρόσθετες πληροφορίες δεν έχουν ζητηθεί έγκαιρα ή δεν έχουν σημασία για την προετοιμασία κατάλληλων προσφορών, η παράταση της προθεσμίας εναπόκειται στη διακριτική ευχέρεια της αναθέτουσας αρχής.

⁸ Άρθρο 67, παρ.3 του ν. 4412/2016 & άρθρο 121, παρ.5 του ν. 4412/2016.

Τροποποίηση των όρων της διαγωνιστικής διαδικασίας (πχ αλλαγή/μετάθεση της καταληκτικής ημερομηνίας υποβολής προσφορών, καθώς και σημαντικές αλλαγές των εγγράφων της σύμβασης, σύμφωνα με την προηγούμενη παράγραφο) δημοσιεύεται στο ΚΗΜΔΗΣ⁹.

2.1.4 Γλώσσα

Τα έγγραφα της σύμβασης έχουν συνταχθεί στην ελληνική γλώσσα. Σε περίπτωση ασυμφωνίας μεταξύ των τμημάτων των εγγράφων της σύμβασης που έχουν συνταχθεί σε περισσότερες γλώσσες, επικρατεί η ελληνική έκδοση.

Τυχόν προδικαστικές προσφυγές υποβάλλονται στην ελληνική γλώσσα.

Οι **προσφορές**, τα στοιχεία που περιλαμβάνονται σε αυτές, καθώς και τα αποδεικτικά έγγραφα σχετικά με τη μη ύπαρξη λόγου αποκλεισμού και την πλήρωση των κριτηρίων ποιοτικής επιλογής¹⁰ συντάσσονται στην ελληνική γλώσσα ή συνοδεύονται από επίσημη μετάφρασή τους στην ελληνική γλώσσα.

Τα αλλοδαπά δημόσια και ιδιωτικά έγγραφα συνοδεύονται από μετάφρασή τους στην ελληνική γλώσσα επικυρωμένη, είτε από πρόσωπο αρμόδιο κατά τις κείμενες διατάξεις της εθνικής νομοθεσίας είτε από πρόσωπο κατά νόμο αρμόδιο της χώρας στην οποία έχει συνταχθεί το έγγραφο.

Ενημερωτικά και τεχνικά φυλλάδια και άλλα έντυπα, εταιρικά ή μη, με ειδικό τεχνικό περιεχόμενο, δηλαδή έντυπα με αμιγώς τεχνικά χαρακτηριστικά, όπως αριθμούς, αποδόσεις σε διεθνείς μονάδες, μαθηματικούς τύπους και σχέδια, που είναι δυνατόν να διαβαστούν σε κάθε γλώσσα και δεν είναι απαραίτητη η μετάφραση τους, μπορούν να υποβάλλονται σε άλλη γλώσσα, χωρίς να συνοδεύονται από μετάφραση στην ελληνική.

Κατά παρέκκλιση των ως άνω παραγράφων, γίνεται δεκτή η υποβολή ενός ή περισσότερων στοιχείων των προσφορών και των δικαιολογητικών κατακύρωσης, στην αγγλική γλώσσα χωρίς να απαιτείται επικύρωσή τους, στο μέτρο που τα ανωτέρω έγγραφα είναι καταχωρισμένα σε επίσημους ιστότοπους φορέων πιστοποίησης, στους οποίους υπάρχει ελεύθερη πρόσβαση μέσω διαδικτύου και εφόσον ο οικονομικός φορέας παραπέμπει σε αυτούς, προκειμένου η επαλήθευση της ισχύος τους να είναι ευχερής για την αναθέτουσα αρχή.

Κάθε μορφή επικοινωνία με την αναθέτουσα αρχή, καθώς και μεταξύ αυτής και του αναδόχου, θα γίνονται υποχρεωτικά στην ελληνική γλώσσα.

2.1.5 Εγγυήσεις

Άρθρο 72 ν. 4412/2016

Οι εγγυητικές επιστολές των παραγράφων 2.2.2 και 4.1. εκδίδονται από πιστωτικά ιδρύματα ή χρηματοδοτικά ιδρύματα ή ασφαλιστικές επιχειρήσεις κατά την έννοια των περιπτώσεων β' και γ' της παρ. 1 του άρθρου 14 του ν. 4364/ 2016 (Α' 13)¹¹, που λειτουργούν νόμιμα στα κράτη - μέλη της Ένωσης ή του Ευρωπαϊκού Οικονομικού Χώρου ή στα κράτη-μέλη της ΣΔΣ και έχουν, σύμφωνα με τις ισχύουσες διατάξεις, το δικαίωμα αυτό. Μπορούν, επίσης, να εκδίδονται από το Τ.Μ.Ε.Δ.Ε. ή να παρέχονται με γραμμάτιο του Ταμείου Παρακαταθηκών και Δανείων με παρακατάθεση σε αυτό του αντίστοιχου χρηματικού ποσού¹². Αν συσταθεί παρακαταθήκη με γραμμάτιο παρακατάθεσης χρεογράφων στο Ταμείο Παρακαταθηκών και Δανείων, τα τοκομερίδια ή μερίσματα που λήγουν κατά τη διάρκεια της εγγύησης επιστρέφονται μετά τη λήξη τους στον υπέρ ου η εγγύηση οικονομικό φορέα.

⁹ Πρβλ έγγραφο ΕΑΑΔΗΣΥ με α.π. 4121/30-07-2020 « Διευκρινίσεις ως προς την τήρηση των διατυπώσεων δημοσιότητας στη διαγωνιστική διαδικασία σε περίπτωση τροποποίησης όρων της διακήρυξης» (ΑΔΑ: ΩΡΗ9ΟΞΤΒ-2ΧΖ)

¹⁰ Άρθρο 80 παρ. 10 ν. 4412/2016

¹¹ Πρβλ. άρθρο 120 ν.4512/2018 (ΦΕΚ Α' 5/17.1.2017), καθώς και άρθρο 15 παρ.1 ν.4541/2018 (ΦΕΚ Α' 93/31.5.2018),

¹² Τα γραμμάτια σύστασης χρηματικής παρακαταθήκης του Ταμείου Παρακαταθηκών και Δανείων, για την παροχή εγγυήσεων συμμετοχής και καλής εκτέλεσης (εγγυοδοτική παρακαταθήκη) συστήνονται σύμφωνα με την ειδική νομοθεσία που διέπει αυτό και ειδικότερα βάσει του άρθρου 4 του π.δ της 30 Δεκεμβρίου 1926/3 Ιανουαρίου 1927 ("Περί συστάσεως και αποδόσεως παρακαταθηκών και καταθέσεων παρά τω Ταμείω Παρακαταθηκών και Δανείων"). Πρβλ. το με αρ. πρωτ. 2756/23-5-2017 έγγραφο της Ε.Α.Α.ΔΗ.ΣΥ. (ΑΔΑ: 7ΝΣΡΟΞΤΒ-975).

Οι εγγυητικές επιστολές εκδίδονται κατ' επιλογή των οικονομικών φορέων από έναν ή περισσότερους εκδότες της παραπάνω παραγράφου.

Οι εγγυήσεις αυτές περιλαμβάνουν κατ' ελάχιστον τα ακόλουθα στοιχεία: α) την ημερομηνία έκδοσης, β) τον εκδότη, γ) την αναθέτουσα αρχή προς την οποία απευθύνονται, δ) τον αριθμό της εγγύησης, ε) το ποσό που καλύπτει η εγγύηση, στ) την πλήρη επωνυμία, τον Α.Φ.Μ. και τη διεύθυνση του οικονομικού φορέα υπέρ του οποίου εκδίδεται η εγγύηση (στην περίπτωση ένωσης αναγράφονται όλα τα παραπάνω για κάθε μέλος της ένωσης), ζ) τους όρους ότι: αα) η εγγύηση παρέχεται ανέκκλητα και ανεπιφύλακτα, ο δε εκδότης παραιτείται του δικαιώματος της διαιρέσεως και της διζήσεως, και ββ) ότι σε περίπτωση κατάπτωσης αυτής, το ποσό της κατάπτωσης υπόκειται στο εκάστοτε ισχύον τέλος χαρτοσήμου, η) τα στοιχεία της σχετικής διακήρυξης και την καταληκτική ημερομηνία υποβολής προσφορών, θ) την ημερομηνία λήξης ή τον χρόνο ισχύος της εγγύησης, ι) την ανάληψη υποχρέωσης από τον εκδότη της εγγύησης να καταβάλει το ποσό της εγγύησης ολικά ή μερικά εντός πέντε (5) ημερών μετά από απλή έγγραφη ειδοποίηση εκείνου προς τον οποίο απευθύνεται και ια) στην περίπτωση των εγγυήσεων καλής εκτέλεσης και προκαταβολής, τον αριθμό και τον τίτλο της σχετικής σύμβασης¹³.

Η περ. αα' του προηγούμενου εδαφίου ζ' δεν εφαρμόζεται για τις εγγυήσεις που παρέχονται με γραμμάτιο του Ταμείου Παρακαταθηκών και Δανείων.

Υποδείγματα εγγυητικών επιστολών συμπεριλαμβάνονται στο Παράρτημα VIII της παρούσης.

Η αναθέτουσα αρχή επικοινωνεί με τους εκδότες των εγγυητικών επιστολών προκειμένου να διαπιστώσει την εγκυρότητά τους.

2.1.6 Προστασία Προσωπικών Δεδομένων

Η αναθέτουσα αρχή ενημερώνει το φυσικό πρόσωπο που υπογράφει την προσφορά ως Προσφέρων ή ως Νόμιμος Εκπρόσωπος Προσφέροντος, ότι η ίδια ή και τρίτοι, κατ' εντολή και για λογαριασμό της, θα επεξεργάζονται προσωπικά δεδομένα που περιέχονται στους φακέλους της προσφοράς και τα αποδεικτικά μέσα τα οποία υποβάλλονται σε αυτήν, στο πλαίσιο του παρόντος Διαγωνισμού, για το σκοπό της αξιολόγησης των προσφορών και της ενημέρωσης έτερων συμμετεχόντων σε αυτόν, λαμβάνοντας κάθε εύλογο μέτρο για τη διασφάλιση του απόρρητου και της ασφάλειας της επεξεργασίας των δεδομένων και της προστασίας τους από κάθε μορφής αθέμιτη επεξεργασία, σύμφωνα με τις διατάξεις της κείμενης νομοθεσίας περί προστασίας προσωπικών δεδομένων, κατά τα αναλυτικώς αναφερόμενα στην αναλυτική ενημέρωση που επισυνάπτεται στην παρούσα.

2.2 Δικαίωμα Συμμετοχής - Κριτήρια Ποιοτικής Επιλογής

2.2.1 Δικαίωμα συμμετοχής

1. Δικαίωμα συμμετοχής στη διαδικασία σύναψης της παρούσας σύμβασης έχουν φυσικά ή νομικά πρόσωπα και, σε περίπτωση ενώσεων οικονομικών φορέων, τα μέλη αυτών, που είναι εγκατεστημένα σε:

α) κράτος-μέλος της Ένωσης,

β) κράτος-μέλος του Ευρωπαϊκού Οικονομικού Χώρου (Ε.Ο.Χ.),

γ) τρίτες χώρες που έχουν υπογράψει και κυρώσει τη ΣΔΣ¹⁴, στο βαθμό που η υπό ανάθεση δημόσια σύμβαση καλύπτεται από τα Παραρτήματα 1, 2, 4, 5, 6 και 7¹⁵ και τις γενικές σημειώσεις του σχετικού με την Ένωση Προσαρτήματος Ι της ως άνω Συμφωνίας, καθώς και

¹³ Παρ. 12 άρθρου 72 ν. 4412/2016

¹⁴ Βλ. σχετικά με ΣΔΣ https://www.wto.org/english/tratop_e/gproc_e/gp_gpa_e.htm

¹⁵ Σύμφωνα με το ισχύον κείμενο της ΣΔΣ, τα σχετικά παραρτήματα που αναφέρονται στο άρθρο 25 αντιστοιχούν πλέον στα 1, 2, 4, 5, 6 και 7.

δ) σε τρίτες χώρες που δεν εμπíπτουν στην περίπτωση γ' της παρούσας παραγράφου και έχουν συνάψει διμερείς ή πολυμερείς συμφωνίες με την Ένωση σε θέματα διαδικασιών ανάθεσης δημοσίων συμβάσεων¹⁶.

Στο βαθμό που καλύπτονται από τα Παραρτήματα 1, 2, 4 και 5, 6 και 7 και τις γενικές σημειώσεις του σχετικού με την Ένωση Προσαρτήματος Ι της ΣΔΣ, καθώς και τις λοιπές διεθνείς συμφωνίες από τις οποίες δεσμεύεται η Ένωση, οι αναθέτουσες αρχές επιφυλάσσουν για τα έργα, τα αγαθά, τις υπηρεσίες και τους οικονομικούς φορείς των χωρών που έχουν υπογράψει τις εν λόγω συμφωνίες μεταχείριση εξίσου ευνοϊκή με αυτήν που επιφυλάσσουν για τα έργα, τα αγαθά, τις υπηρεσίες και τους οικονομικούς φορείς της Ένωσης¹⁷

2. Οικονομικός φορέας συμμετέχει είτε μεμονωμένα είτε ως μέλος ένωσης. Οι ενώσεις οικονομικών φορέων, συμπεριλαμβανομένων και των προσωρινών συμπράξεων, δεν απαιτείται να περιβληθούν συγκεκριμένη νομική μορφή για την υποβολή προσφοράς. Η αναθέτουσα αρχή μπορεί να απαιτήσει από τις ενώσεις οικονομικών φορέων να περιβληθούν συγκεκριμένη νομική μορφή, εφόσον τους ανατεθεί η σύμβαση.

Στις περιπτώσεις υποβολής προσφοράς από ένωση οικονομικών φορέων, όλα τα μέλη της ευθύνονται έναντι της αναθέτουσας αρχής αλληλέγγυα και εις ολόκληρον¹⁸.

2.2.2 Εγγύηση συμμετοχής¹⁹

2.2.2.1. Για την έγκυρη συμμετοχή στη διαδικασία σύναψης της παρούσας σύμβασης, κατατίθεται από τους συμμετέχοντες οικονομικούς φορείς (προσφέροντες), εγγυητική επιστολή συμμετοχής²⁰ ποσοστού **2%** επί της εκτιμώμενης αξίας των προσφερομένων τμημάτων της σύμβασης, εκτός ΦΠΑ, ποσού **3.876,80 ευρώ** (τριών χιλιάδων οχτακόσια εβδομήντα έξι ευρώ και ογδόντα λεπτά).

Στην περίπτωση ένωσης οικονομικών φορέων, η εγγύηση συμμετοχής περιλαμβάνει και τον όρο ότι η εγγύηση καλύπτει τις υποχρεώσεις όλων των οικονομικών φορέων που συμμετέχουν στην ένωση.

Η εγγύηση συμμετοχής πρέπει να ισχύει τουλάχιστον για τριάντα (30) ημέρες μετά τη λήξη του χρόνου ισχύος της προσφοράς του άρθρου 2.4.5 της παρούσας, ήτοι μέχρι 07-08-2024, άλλως η προσφορά απορρίπτεται. Η αναθέτουσα αρχή μπορεί, πριν από τη λήξη της προσφοράς, να ζητά από τους προσφέροντες να παρατείνουν, πριν τη λήξη τους, τη διάρκεια ισχύος της προσφοράς και της εγγύησης συμμετοχής.

Οι πρωτότυπες εγγυήσεις συμμετοχής, πλην των εγγυήσεων που εκδίδονται ηλεκτρονικά, προσκομίζονται, σε κλειστό φάκελο με ευθύνη του οικονομικού φορέα, το αργότερο πριν την ημερομηνία και ώρα αποσφράγισης των προσφορών που ορίζεται στην παρ. 3.1 της παρούσας, άλλως η προσφορά απορρίπτεται ως απαράδεκτη, μετά από γνώμη της Επιτροπής Διαγωνισμού.

2.2.2.2. Η εγγύηση συμμετοχής επιστρέφεται στον ανάδοχο με την προσκόμιση της εγγύησης καλής εκτέλεσης.

Η εγγύηση συμμετοχής επιστρέφεται στους λοιπούς προσφέροντες, σύμφωνα με τα ειδικότερα οριζόμενα στην παρ. 3 του άρθρου 72 του ν. 4412/2016²¹.

2.2.2.3. Η εγγύηση συμμετοχής καταπίπτει εάν ο προσφέρων: α) αποσύρει την προσφορά του κατά τη διάρκεια ισχύος αυτής, β) παρέχει, εν γνώσει του, ψευδή στοιχεία ή πληροφορίες που αναφέρονται στις παραγράφους 2.2.3 έως 2.2.8 γ) δεν προσκομίσει εγκαίρως τα προβλεπόμενα από την παρούσα δικαιολογητικά (παραγράφοι 2.2.9 και 3.2), δ) δεν προσέλθει εγκαίρως για υπογραφή του συμφωνητικού, ε)

¹⁶ Επισημαίνεται ότι απαγορεύεται η συμμετοχή εξωχώριας εταιρείας από «μη συνεργάσιμα κράτη στον φορολογικό τομέα» κατά την έννοια των παρ. 3 και 4 του άρθρου 65 του ν. 4172/2013, καθώς και από κράτη που έχουν προνομιακό φορολογικό καθεστώς, όπως αυτά ορίζονται στον κατάλογο της απόφασης της παρ. 7 του άρθρου 65 του ως άνω Κώδικα, κατά τα αναφερόμενα στην περίπτωση α' και β' της παραγράφου 4 του άρθρου 4 του ν. 3310/2005.

¹⁷ Πρβλ. σχετικά, σελ. 8 της Ανακοίνωσης της Επιτροπής C (2019) 5494 final «Κατευθυντήριες γραμμές για τη συμμετοχή προσφερόντων και αγαθών από τρίτες χώρες στην αγορά δημοσίων συμβάσεων της ΕΕ».

¹⁸ Άρθρο 19 ν. 4412/2016.

¹⁹ Παρ. 1, 2 και 12 του άρθρου 72 του ν.4412/2016.

²⁰ Σε περίπτωση υποβολής προσφοράς για ένα ή περισσότερα τμήματα της σύμβασης, το ύψος της εγγύησης συμμετοχής υπολογίζεται επί της εκτιμώμενης αξίας του/των προσφερομένου/ων τμήματος/τμημάτων (β' εδ. παρ. 1 άρθρου 72 ν. 4412/2016).

²¹ Άρθρο 72 παρ. 3 εδάφιο δεύτερο του ν. 4412/2016.

υποβάλει μη κατάλληλη προσφορά, με την έννοια της περ. 46 της παρ. 1 του άρθρου 2 του ν. 4412/2016, στ) δεν ανταποκριθεί στη σχετική πρόσκληση της αναθέτουσας αρχής να εξηγήσει την τιμή ή το κόστος της προσφοράς του εντός της τεθείσας προθεσμίας και η προσφορά του απορριφθεί²², ζ) στις περιπτώσεις των παρ. 3, 4 και 5 του άρθρου 103 του ν. 4412/2016, περί πρόσκλησης για υποβολή δικαιολογητικών από τον προσωρινό ανάδοχο, αν, κατά τον έλεγχο των παραπάνω δικαιολογητικών, σύμφωνα με τις παραγράφους 3.2 και 3.4 της παρούσας, διαπιστωθεί ότι τα στοιχεία που δηλώθηκαν στο ΕΕΕΣ είναι εκ προθέσεως απατηλά, ή ότι έχουν υποβληθεί πλαστά αποδεικτικά στοιχεία, ή αν, από τα παραπάνω δικαιολογητικά που προσκομίστηκαν νομίμως και εμπροθέσμως, δεν αποδεικνύεται η μη συνδρομή των λόγων αποκλεισμού της παραγράφου 2.2.3 ή η πλήρωση μιας ή περισσότερων από τις απαιτήσεις των κριτηρίων ποιοτικής επιλογής.

2.2.3 Λόγοι αποκλεισμού

Άρθρα 73 και 74 ν. 4412/2016

Αποκλείεται από τη συμμετοχή στην παρούσα διαδικασία σύναψης σύμβασης (διαγωνισμό) οικονομικός φορέας, εφόσον συντρέχει στο πρόσωπό του (εάν πρόκειται για μεμονωμένο φυσικό ή νομικό πρόσωπο) ή σε ένα από τα μέλη του (εάν πρόκειται για ένωση οικονομικών φορέων) ένας ή περισσότεροι από τους ακόλουθους λόγους:

2.2.3.1. Όταν υπάρχει σε βάρος του αμετάκλητη²³ καταδικαστική απόφαση για ένα από τα ακόλουθα εγκλήματα:

α) συμμετοχή σε εγκληματική οργάνωση, όπως αυτή ορίζεται στο άρθρο 2 της απόφασης-πλαίσιο 2008/841/ΔΕΥ του Συμβουλίου της 24ης Οκτωβρίου 2008, για την καταπολέμηση του οργανωμένου εγκλήματος (ΕΕ L 300 της 11.11.2008 σ.42), και τα εγκλήματα του άρθρου 187 του Ποινικού Κώδικα (εγκληματική οργάνωση),

β) ενεργητική δωροδοκία, όπως ορίζεται στο άρθρο 3 της σύμβασης περί της καταπολέμησης της δωροδοκίας στην οποία ενέχονται υπάλληλοι των Ευρωπαϊκών Κοινοτήτων ή των κρατών-μελών της Ένωσης (ΕΕ C 195 της 25.6.1997, σ. 1) και στην παρ. 1 του άρθρου 2 της απόφασης-πλαίσιο 2003/568/ΔΕΥ του Συμβουλίου της 22ας Ιουλίου 2003, για την καταπολέμηση της δωροδοκίας στον ιδιωτικό τομέα (ΕΕ L 192 της 31.7.2003, σ. 54), καθώς και όπως ορίζεται στο εθνικό δίκαιο του οικονομικού φορέα, και τα εγκλήματα των άρθρων 159Α (δωροδοκία πολιτικών προσώπων), 236 (δωροδοκία υπαλλήλου), 237 παρ. 2-4 (δωροδοκία δικαστικών λειτουργών), 237Α παρ. 2 (εμπορία επιρροής – μεσάζοντες), 396 παρ. 2 (δωροδοκία στον ιδιωτικό τομέα) του Ποινικού Κώδικα,

γ) απάτη εις βάρος των οικονομικών συμφερόντων της Ένωσης, κατά την έννοια των άρθρων 3 και 4 της Οδηγίας (ΕΕ) 2017/1371 του Ευρωπαϊκού Κοινοβουλίου και του Συμβουλίου της 5^{ης} Ιουλίου 2017 σχετικά με την καταπολέμηση, μέσω του ποινικού δικαίου, της απάτης εις βάρος των οικονομικών συμφερόντων της Ένωσης (L 198/28.07.2017) και τα εγκλήματα των άρθρων 159Α (δωροδοκία πολιτικών προσώπων), 216 (πλαστογραφία), 236 (δωροδοκία υπαλλήλου), 237 παρ. 2-4 (δωροδοκία δικαστικών λειτουργών), 242 (ψευδής βεβαίωση, νόθευση κ.λπ.) 374 (διακεκριμένη κλοπή), 375 (υπεξαίρεση), 386 (απάτη), 386Α (απάτη με υπολογιστή), 386Β (απάτη σχετική με τις επιχορηγήσεις), 390 (απιστία) του Ποινικού Κώδικα και των άρθρων 155 επ. του Εθνικού Τελωνειακού Κώδικα (ν. 2960/2001, Α' 265), όταν αυτά στρέφονται κατά των οικονομικών συμφερόντων της Ευρωπαϊκής Ένωσης ή συνδέονται με την προσβολή αυτών των συμφερόντων, καθώς και τα εγκλήματα των άρθρων 23 (διασυνωριακή απάτη σχετικά με τον ΦΠΑ) και 24 (επικουρικές διατάξεις για την ποινική προστασία των οικονομικών συμφερόντων της Ευρωπαϊκής Ένωσης) του ν. 4689/2020 (Α' 103),

²² Άρθρο 88 σε συνδυασμό με άρθρο 72 ν. 4412/2016

²³ Επισημαίνεται ότι η αναφορά στο ΕΕΕΣ σε “τελεσίδικη καταδικαστική απόφαση” νοείται ως “αμετάκλητη καταδικαστική απόφαση”, η δε σχετική δήλωση του οικονομικού φορέα στο Μέρος ΙΙΙ.Α. του ΕΕΕΣ αφορά μόνο σε αμετάκλητες καταδικαστικές αποφάσεις

δ) τρομοκρατικά εγκλήματα ή εγκλήματα συνδεδεμένα με τρομοκρατικές δραστηριότητες, όπως ορίζονται, αντιστοίχως, στα άρθρα 3-4 και 5-12 της Οδηγίας (ΕΕ) 2017/541 του Ευρωπαϊκού Κοινοβουλίου και του Συμβουλίου της 15^{ης} Μαρτίου 2017 για την καταπολέμηση της τρομοκρατίας και την αντικατάσταση της απόφασης-πλασιού 2002/475/ΔΕΥ του Συμβουλίου και για την τροποποίηση της απόφασης 2005/671/ΔΕΥ του Συμβουλίου (ΕΕ L 88/31.03.2017) ή ηθική αυτουργία ή συνέργεια ή απόπειρα διάπραξης εγκλήματος, όπως ορίζονται στο άρθρο 14 αυτής, και τα εγκλήματα των άρθρων 187Α και 187Β του Ποινικού Κώδικα, καθώς και τα εγκλήματα των άρθρων 32-35 του ν. 4689/2020 (Α'103),

ε) νομιμοποίηση εσόδων από παράνομες δραστηριότητες ή χρηματοδότηση της τρομοκρατίας, όπως αυτές ορίζονται στο άρθρο 1 της Οδηγίας (ΕΕ) 2015/849 του Ευρωπαϊκού Κοινοβουλίου και του Συμβουλίου της 20ης Μαΐου 2015, σχετικά με την πρόληψη της χρησιμοποίησης του χρηματοπιστωτικού συστήματος για τη νομιμοποίηση εσόδων από παράνομες δραστηριότητες ή για τη χρηματοδότηση της τρομοκρατίας, την τροποποίηση του κανονισμού (ΕΕ) αριθμ. 648/2012 του Ευρωπαϊκού Κοινοβουλίου και του Συμβουλίου, και την κατάργηση της οδηγίας 2005/60/ΕΚ του Ευρωπαϊκού Κοινοβουλίου και του Συμβουλίου και της οδηγίας 2006/70/ΕΚ της Επιτροπής (ΕΕ L 141/05.06.2015) και τα εγκλήματα των άρθρων 2 και 39 του ν. 4557/2018 (Α' 139),

στ) παιδική εργασία και άλλες μορφές εμπορίας ανθρώπων, όπως ορίζονται στο άρθρο 2 της Οδηγίας 2011/36/ΕΕ του Ευρωπαϊκού Κοινοβουλίου και του Συμβουλίου της 5ης Απριλίου 2011, για την πρόληψη και την καταπολέμηση της εμπορίας ανθρώπων και για την προστασία των θυμάτων της, καθώς και για την αντικατάσταση της απόφασης-πλαίσιο 2002/629/ΔΕΥ του Συμβουλίου (ΕΕ L 101 της 15.4.2011, σ. 1), και τα εγκλήματα του άρθρου 323Α του Ποινικού Κώδικα (εμπορία ανθρώπων).

Ο οικονομικός φορέας αποκλείεται, επίσης, όταν το πρόσωπο εις βάρος του οποίου εκδόθηκε αμετάκλητη καταδικαστική απόφαση είναι μέλος του διοικητικού, διευθυντικού ή εποπτικού οργάνου του ή έχει εξουσία εκπροσώπησης, λήψης αποφάσεων ή ελέγχου σε αυτό. Η υποχρέωση του προηγούμενου εδαφίου αφορά:

- στις περιπτώσεις εταιρειών περιορισμένης ευθύνης (Ε.Π.Ε.), ιδιωτικών κεφαλαιουχικών εταιρειών (Ι.Κ.Ε.) και προσωπικών εταιρειών (Ο.Ε. και Ε.Ε.) τους διαχειριστές.
- στις περιπτώσεις ανωνύμων εταιρειών (Α.Ε.), τον διευθύνοντα Σύμβουλο, τα μέλη του Διοικητικού Συμβουλίου, καθώς και τα πρόσωπα στα οποία με απόφαση του Διοικητικού Συμβουλίου έχει ανατεθεί το σύνολο της διαχείρισης και εκπροσώπησης της εταιρείας.
- στις περιπτώσεις Συνεταιρισμών, τα μέλη του Διοικητικού Συμβουλίου.
- σε όλες τις υπόλοιπες περιπτώσεις νομικών προσώπων, τον κατά περίπτωση νόμιμο εκπρόσωπο.

Εάν στις ως άνω περιπτώσεις (α) έως (στ) η κατά τα ανωτέρω, περίοδος αποκλεισμού δεν έχει καθοριστεί με αμετάκλητη απόφαση, αυτή ανέρχεται σε πέντε (5) έτη από την ημερομηνία της καταδίκης με αμετάκλητη απόφαση.

2.2.3.2. Στις ακόλουθες περιπτώσεις:

α) όταν ο οικονομικός φορέας έχει αθετήσει τις υποχρεώσεις του όσον αφορά στην καταβολή φόρων ή εισφορών κοινωνικής ασφάλισης και αυτό έχει διαπιστωθεί από δικαστική ή διοικητική απόφαση με τελεσίδικη και δεσμευτική ισχύ, σύμφωνα με διατάξεις της χώρας όπου είναι εγκατεστημένος ή την εθνική νομοθεσία ή

β) όταν η αναθέτουσα αρχή μπορεί να αποδείξει με τα κατάλληλα μέσα ότι ο οικονομικός φορέας έχει αθετήσει τις υποχρεώσεις του όσον αφορά την καταβολή φόρων ή εισφορών κοινωνικής ασφάλισης.

Αν ο οικονομικός φορέας είναι Έλληνας πολίτης ή έχει την εγκατάστασή του στην Ελλάδα, οι υποχρεώσεις του που αφορούν στις εισφορές κοινωνικής ασφάλισης καλύπτουν τόσο την κύρια όσο και την επικουρική ασφάλιση.

Οι υποχρεώσεις των περ. α' και β' της παρ. 2.2.3.2 θεωρείται ότι δεν έχουν αθετηθεί εφόσον δεν έχουν καταστεί ληξιπρόθεσμες ή εφόσον αυτές έχουν υπαχθεί σε δεσμευτικό διακανονισμό που τηρείται.

Δεν αποκλείεται ο οικονομικός φορέας, όταν έχει εκπληρώσει τις υποχρεώσεις του είτε καταβάλλοντας τους φόρους ή τις εισφορές κοινωνικής ασφάλισης που οφείλει, συμπεριλαμβανομένων, κατά περίπτωση, των δεδουλευμένων τόκων ή των προστίμων είτε υπαγόμενος σε δεσμευτικό διακανονισμό για την καταβολή τους στο μέτρο που τηρεί τους όρους του δεσμευτικού κανονισμού.

2.2.3.3 (ΔΙΑΤΗΡΕΙΤΑΙ ΜΟΝΟ ΓΙΑ ΛΟΓΟΥΣ ΑΡΙΘΜΗΣΗΣ)

2.2.3.4. Αποκλείεται από τη συμμετοχή στη διαδικασία σύναψης της παρούσας σύμβασης, οικονομικός φορέας σε οποιαδήποτε από τις ακόλουθες καταστάσεις²⁴:

(α) εάν έχει αθετήσει τις υποχρεώσεις που προβλέπονται στην παρ. 2 του άρθρου 18 του ν. 4412/2016²⁵, περί αρχών που εφαρμόζονται στις διαδικασίες σύναψης δημοσίων συμβάσεων,

(β) εάν τελεί υπό πτώχευση ή έχει υπαχθεί σε διαδικασία ειδικής εκκαθάρισης ή τελεί υπό αναγκαστική διαχείριση από εκκαθαριστή ή από το δικαστήριο ή έχει υπαχθεί σε διαδικασία πτωχευτικού συμβιβασμού ή έχει αναστείλει τις επιχειρηματικές του δραστηριότητες ή έχει υπαχθεί σε διαδικασία εξυγίανσης και δεν τηρεί τους όρους αυτής ή εάν βρίσκεται σε οποιαδήποτε ανάλογη κατάσταση προκύπτουσα από παρόμοια διαδικασία, προβλεπόμενη σε εθνικές διατάξεις νόμου. Η αναθέτουσα αρχή μπορεί να μην αποκλείει έναν οικονομικό φορέα ο οποίος βρίσκεται σε μία εκ των καταστάσεων που αναφέρονται στην περίπτωση αυτή, υπό την προϋπόθεση ότι αποδεικνύει ότι ο εν λόγω φορέας είναι σε θέση να εκτελέσει τη σύμβαση, λαμβάνοντας υπόψη τις ισχύουσες διατάξεις και τα μέτρα για τη συνέχιση της επιχειρηματικής του λειτουργίας,²⁶

(γ) εάν, με την επιφύλαξη της παραγράφου 3β του άρθρου 44 του ν. 3959/2011 περί ποινικών κυρώσεων και άλλων διοικητικών συνεπειών, υπάρχουν επαρκώς εύλογες ενδείξεις που οδηγούν στο συμπέρασμα ότι ο οικονομικός φορέας συνήψε συμφωνίες με άλλους οικονομικούς φορείς με στόχο τη στρέβλωση του ανταγωνισμού,

δ) εάν μία κατάσταση σύγκρουσης συμφερόντων κατά την έννοια του άρθρου 24 του ν. 4412/2016 δεν μπορεί να θεραπευθεί αποτελεσματικά με άλλα, λιγότερο παρεμβατικά, μέσα,

(ε) εάν μία κατάσταση στρέβλωσης του ανταγωνισμού από την πρότερη συμμετοχή του οικονομικού φορέα κατά την προετοιμασία της διαδικασίας σύναψης σύμβασης, σύμφωνα με όσα ορίζονται στο άρθρο 48 του ν. 4412/2016, δεν μπορεί να θεραπευθεί με άλλα, λιγότερο παρεμβατικά, μέσα,

(στ) εάν έχει επιδείξει σοβαρή ή επαναλαμβανόμενη πλημμέλεια κατά την εκτέλεση ουσιώδους απαίτησης στο πλαίσιο προηγούμενης δημόσιας σύμβασης, προηγούμενης σύμβασης με αναθέτοντα φορέα ή προηγούμενης σύμβασης παραχώρησης που είχε ως αποτέλεσμα την πρόωρη καταγγελία της προηγούμενης σύμβασης, αποζημιώσεις ή άλλες παρόμοιες κυρώσεις,

(ζ) εάν έχει κριθεί ένοχος εκ προθέσεως σοβαρών απατηλών δηλώσεων κατά την παροχή των πληροφοριών που απαιτούνται για την εξακρίβωση της απουσίας των λόγων αποκλεισμού ή την πλήρωση των κριτηρίων επιλογής, έχει αποκρύψει τις πληροφορίες αυτές ή δεν είναι σε θέση να προσκομίσει τα δικαιολογητικά που απαιτούνται κατ' εφαρμογή της παραγράφου 2.2.9.2 της παρούσας,

(η) εάν επιχειρήσει να επηρεάσει με αθέμιτο τρόπο τη διαδικασία λήψης αποφάσεων της αναθέτουσας αρχής, να αποκτήσει εμπιστευτικές πληροφορίες που ενδέχεται να του αποφέρουν αθέμιτο πλεονέκτημα στη διαδικασία σύναψης σύμβασης ή να παράσχει με απατηλό τρόπο παραπλανητικές πληροφορίες που

²⁴ Ειδικά για τους δυνητικούς λόγους αποκλεισμού πρβλ. την Κατευθυντήρια Οδηγία 20/22-06-2017 της Αρχής (ΑΔΑ: ΩΡΞ3ΟΞΤΒ-9Ρ5). Ειδικότερα, όταν η αναθέτουσα αρχή εξετάζει τη συνδρομή των προϋποθέσεων εφαρμογής των δυνητικών λόγων αποκλεισμού που έχει συμπεριλάβει στα έγγραφα της σύμβασης, πρέπει να δίδει ιδιαίτερη προσοχή στην τήρηση της αρχής της αναλογικότητας (πρβλ και αιτιολογική σκέψη 101 της Οδηγίας 2014/24/ΕΕ).

²⁵ Η αθέτηση της υποχρέωσης αυτής συνιστά σοβαρό επαγγελματικό παράπτωμα του οικονομικού φορέα κατά την έννοια της περίπτωσης θ' της παραγράφου 4 του άρθρου 73. Πρβλ. άρθρο 18 παρ. 5 του ν. 4412/2106.

²⁶ Σχετική δήλωση του προσφέροντος οικονομικού φορέα περιλαμβάνεται στο ΕΕΕΣ

ενδέχεται να επηρεάσουν ουσιωδώς τις αποφάσεις που αφορούν τον αποκλεισμό, την επιλογή ή την ανάθεση,

(θ) εάν η αναθέτουσα αρχή μπορεί να αποδείξει, με κατάλληλα μέσα ότι έχει διαπράξει σοβαρό επαγγελματικό παράπτωμα, το οποίο θέτει εν αμφιβόλω την ακεραιότητά του.

Εάν στις ως άνω περιπτώσεις (α) έως (θ) η περίοδος αποκλεισμού δεν έχει καθοριστεί με αμετάκλητη απόφαση, αυτή ανέρχεται σε τρία (3) έτη από την ημερομηνία έκδοσης πράξης που βεβαιώνει το σχετικό γεγονός.²⁷

2.2.3.5. ΔΙΑΤΗΡΕΙΤΑΙ ΓΙΑ ΛΟΓΟΥΣ ΑΡΙΘΜΗΣΗΣ

2.2.3.6. Ο οικονομικός φορέας αποκλείεται σε οποιοδήποτε χρονικό σημείο κατά τη διάρκεια της διαδικασίας σύναψης της παρούσας σύμβασης, όταν αποδεικνύεται ότι βρίσκεται, λόγω πράξεων ή παραλείψεών του, είτε πριν είτε κατά τη διαδικασία, σε μία από τις ως άνω περιπτώσεις.

2.2.3.7. Οικονομικός φορέας που εμπίπτει σε μια από τις καταστάσεις που αναφέρονται στις παραγράφους 2.2.3.1 και 2.2.3.4, εκτός από την περ. β αυτής, μπορεί να προσκομίζει στοιχεία²⁸, προκειμένου να αποδείξει ότι τα μέτρα που έλαβε επαρκούν για να αποδείξουν την αξιοπιστία του, παρότι συντρέχει ο σχετικός λόγος αποκλεισμού (αυτοκάθαρση). Για τον σκοπό αυτόν, ο οικονομικός φορέας αποδεικνύει ότι έχει καταβάλει ή έχει δεσμευθεί να καταβάλει αποζημίωση για ζημίες που προκλήθηκαν από το ποινικό αδίκημα ή το παράπτωμα, ότι έχει διευκρινίσει τα γεγονότα και τις περιστάσεις με ολοκληρωμένο τρόπο, μέσω ενεργού συνεργασίας με τις ερευνητικές αρχές, και έχει λάβει συγκεκριμένα τεχνικά και οργανωτικά μέτρα, καθώς και μέτρα σε επίπεδο προσωπικού κατάλληλα για την αποφυγή περαιτέρω ποινικών αδικημάτων ή παραπτωμάτων. Τα μέτρα που λαμβάνονται από τους οικονομικούς φορείς αξιολογούνται σε συνάρτηση με τη σοβαρότητα και τις ιδιαίτερες περιστάσεις του ποινικού αδικήματος ή του παραπτώματος. Εάν τα στοιχεία κριθούν επαρκή, ο εν λόγω οικονομικός φορέας δεν αποκλείεται από τη διαδικασία σύναψης σύμβασης. Αν τα μέτρα κριθούν ανεπαρκή, γνωστοποιείται στον οικονομικό φορέα το σκεπτικό της απόφασης αυτής. Οικονομικός φορέας που έχει αποκλειστεί, σύμφωνα με τις κείμενες διατάξεις, με τελεσίδικη απόφαση, σε εθνικό επίπεδο, από τη συμμετοχή σε διαδικασίες σύναψης σύμβασης ή ανάθεσης παραχώρησης δεν μπορεί να κάνει χρήση της ανωτέρω δυνατότητας κατά την περίοδο του αποκλεισμού που ορίζεται στην εν λόγω απόφαση²⁹.

2.2.3.8. Η απόφαση για την διαπίστωση της επάρκειας ή μη των επανορθωτικών μέτρων κατά την προηγούμενη παράγραφο εκδίδεται σύμφωνα με τα οριζόμενα στις παρ. 8 και 9 του άρθρου 73 του ν. 4412/2016³⁰.

2.2.3.9. Οικονομικός φορέας, σε βάρος του οποίου έχει επιβληθεί η κύρωση του οριζόντιου αποκλεισμού σύμφωνα με τις κείμενες διατάξεις και για το χρονικό διάστημα που αυτή ορίζει, αποκλείεται από την παρούσα διαδικασία σύναψης της σύμβασης.

Κριτήρια Επιλογής

2.2.4 Καταλληλότητα άσκησης επαγγελματικής δραστηριότητας

Άρθρο 75 παρ. 2 ν. 4412/2016

Οι οικονομικοί φορείς που συμμετέχουν στη διαδικασία σύναψης της παρούσας σύμβασης απαιτείται να ασκούν εμπορική ή βιομηχανική ή βιοτεχνική δραστηριότητα συναφή με το αντικείμενο της προμήθειας.

²⁷ Παρ. 10 του άρθρου 73 ν.4412/2016.Επίσης, πρβλ. υπ' αριθμ. πρωτ. 6271/30-11-2018 έγγραφο της Αρχής (ΑΔΑ Ψ3Κ8ΟΞΤΒ-09Β) σχετικά με την απόφαση ΔΕΕ της 24 Οκτωβρίου 2018 στην υπόθεση C-124/2017.

²⁸ Σχετικά με την προσκόμιση αποδείξεων για τα επανορθωτικά μέτρα βλ. την απόφαση της 14ης Ιανουαρίου 2021 του ΔΕΕ στην υπόθεση C-387/19

²⁹ Παρ. 7 άρθρου 73 ν. 4412/2016.

³⁰ Πρβλ. απόφαση υπ' αριθμ. 49341 -19/05/2020 (ΦΕΚ 385 τεύχος ΥΟΔΔ, 25-05-2020), η οποία εξακολουθεί να ισχύει έως την έκδοση της απόφασης της παρ. 9 του άρθρου 73 του ν. 4412/2016.

Οι οικονομικοί φορείς που είναι εγκατεστημένοι σε κράτος μέλος της Ευρωπαϊκής Ένωσης απαιτείται να είναι εγγεγραμμένοι σε ένα από τα επαγγελματικά ή εμπορικά μητρώα που τηρούνται στο κράτος εγκατάστασής τους ή να ικανοποιούν οποιαδήποτε άλλη απαίτηση ορίζεται στο Παράρτημα XI του Προσαρτήματος Α' του ν. 4412/2016.

Στην περίπτωση οικονομικών φορέων εγκατεστημένων σε κράτος μέλους του Ευρωπαϊκού Οικονομικού Χώρου (Ε.Ο.Χ) ή σε τρίτες χώρες που προσχωρήσει στη ΣΔΣ, ή σε τρίτες χώρες που δεν εμπίπτουν στην προηγούμενη περίπτωση και έχουν συνάψει διμερείς ή πολυμερείς συμφωνίες με την Ένωση σε θέματα διαδικασιών ανάθεσης δημοσίων συμβάσεων, απαιτείται να είναι εγγεγραμμένοι σε αντίστοιχα επαγγελματικά ή εμπορικά μητρώα.

Οι εγκατεστημένοι στην Ελλάδα οικονομικοί φορείς απαιτείται να είναι εγγεγραμμένοι στο Βιοτεχνικό ή Εμπορικό ή Βιομηχανικό Επιμελητήριο ή στο Μητρώο Κατασκευαστών Αμυντικού Υλικού.

Η καταλληλότητα άσκησης επαγγελματικής δραστηριότητας αρκεί να καλύπτεται από ένα από τα μέλη της ένωσης.

2.2.5 Οικονομική και χρηματοοικονομική επάρκεια

Άρθρο 75 παρ. 3 ν. 4412/2016

Όσον αφορά την οικονομική και χρηματοοικονομική επάρκεια για την παρούσα διαδικασία σύναψης σύμβασης, οι οικονομικοί φορείς απαιτείται να δηλώνουν ότι διαθέτουν γενικό ετήσιο κύκλο εργασιών των τριών τελευταίων ετών τουλάχιστον όσο ο προϋπολογισμός της παρούσας διακήρυξης. Αν ο οικονομικός φορέας λειτουργεί για χρόνο μικρότερο της τριετίας θα υποβάλει δήλωση για όσο χρόνο λειτουργεί.

Σε περίπτωση ένωσης οικονομικών φορέων, οι παραπάνω ελάχιστες απαιτήσεις καλύπτονται αθροιστικά από όλα τα μέλη της ένωσης.

1. έτος **2020** κύκλος εργασιών (.....) νόμισμα (.....)
2. έτος **2021** κύκλος εργασιών (.....) νόμισμα (.....)
3. έτος **2022** κύκλος εργασιών (.....) νόμισμα (.....)

2.2.6 Τεχνική και επαγγελματική ικανότητα

Άρθρο 75 παρ. 4 ν. 4412/2016

Όσον αφορά στην τεχνική και επαγγελματική ικανότητα για την παρούσα διαδικασία σύναψης σύμβασης, οι οικονομικοί φορείς οφείλουν να συμμορφώνονται με τις απαιτήσεις της διακήρυξης όπως αυτές προσδιορίζονται στο Παράρτημα II «Τεχνικές Προδιαγραφές».

Σε περίπτωση ένωσης οικονομικών φορέων, οι παραπάνω ελάχιστες απαιτήσεις καλύπτονται αθροιστικά από όλα τα μέλη της ένωσης.

2.2.7 Πρότυπα διασφάλισης ποιότητας και πρότυπα περιβαλλοντικής διαχείρισης

Άρθρο 82 ν. 4412/2016

Οι οικονομικοί φορείς για την παρούσα διαδικασία σύναψης σύμβασης οφείλουν να συμμορφώνονται με τις απαιτήσεις της διακήρυξης όπως αυτές προσδιορίζονται στο Παράρτημα II τεχνικές προδιαγραφές

Η αναθέτουσα αρχή αναγνωρίζει ισοδύναμα πιστοποιητικά που έχουν εκδοθεί από φορείς διαπιστευμένους από ισοδύναμους Οργανισμούς διαπίστευσης, εδρεύοντες και σε άλλα κράτη - μέλη. Επίσης, κάνει δεκτά άλλα αποδεικτικά στοιχεία για ισοδύναμα μέτρα διασφάλισης ποιότητας, εφόσον ο ενδιαφερόμενος οικονομικός φορέας δεν είχε τη δυνατότητα να αποκτήσει τα εν λόγω πιστοποιητικά εντός των σχετικών προθεσμιών για λόγους για τους οποίους δεν ευθύνεται ο ίδιος, υπό την προϋπόθεση ότι ο οικονομικός

φορέας αποδεικνύει ότι τα προτεινόμενα μέτρα διασφάλισης ποιότητας πληρούν τα απαιτούμενα πρότυπα διασφάλισης ποιότητας.

2.2.8 Στήριξη στην ικανότητα τρίτων –

2.2.8.1. Στήριξη στην ικανότητα τρίτων

Άρθρο 78 ν. 4412/2016

Οι οικονομικοί φορείς μπορούν, όσον αφορά στα κριτήρια της οικονομικής και χρηματοοικονομικής επάρκειας (της παραγράφου 2.2.5) και τα σχετικά με την τεχνική και επαγγελματική ικανότητα (της παραγράφου 2.2.6), να στηρίζονται στις ικανότητες άλλων φορέων, ασχέτως της νομικής φύσης των δεσμών τους με αυτούς³¹. Στην περίπτωση αυτή, αποδεικνύουν ότι θα έχουν στη διάθεσή τους τους αναγκαίους πόρους, με την προσκόμιση της σχετικής δέσμευσης των φορέων στην ικανότητα των οποίων στηρίζονται.

Ειδικά, όσον αφορά στα κριτήρια επαγγελματικής ικανότητας που σχετίζονται με τους τίτλους σπουδών και τα επαγγελματικά προσόντα που ορίζονται στην περίπτωση σ' του Μέρους II του Παραρτήματος XII του Προσαρτήματος Α' του ν. 4412/2016 ή με την σχετική επαγγελματική εμπειρία, οι οικονομικοί φορείς, μπορούν να στηρίζονται στις ικανότητες άλλων φορέων, μόνο, εάν οι τελευταίοι θα εκτελέσουν τις εργασίες ή τις υπηρεσίες για τις οποίες απαιτούνται οι συγκεκριμένες ικανότητες³².

Όταν οι οικονομικοί φορείς στηρίζονται στις ικανότητες άλλων φορέων όσον αφορά τα κριτήρια που σχετίζονται με την απαιτούμενη με τη διακήρυξη οικονομική και χρηματοοικονομική επάρκεια, οι εν λόγω οικονομικοί φορείς και αυτοί στους οποίους στηρίζονται είναι από κοινού υπεύθυνοι για την εκτέλεση της σύμβασης.

Υπό τους ίδιους όρους οι ενώσεις οικονομικών φορέων μπορούν να στηρίζονται στις ικανότητες των συμμετεχόντων στην ένωση ή άλλων φορέων.

Η εκτέλεση των εργασιών/καθηκόντων που περιγράφονται στο Παράρτημα II Τεχνικές Προδιαγραφές γίνονται υποχρεωτικά από τον προσφέροντα ή, αν η προσφορά υποβάλλεται από ένωση οικονομικών φορέων, από έναν από τους συμμετέχοντες στην ένωση αυτή.

Η αναθέτουσα αρχή ελέγχει αν οι φορείς, στις ικανότητες των οποίων προτίθεται να στηριχθεί ο οικονομικός φορέας, πληρούν κατά περίπτωση τα σχετικά κριτήρια επιλογής και εάν συντρέχουν λόγοι αποκλεισμού της παραγράφου 2.2.3.. Ο οικονομικός φορέας υποχρεούται να αντικαταστήσει έναν φορέα στην ικανότητα του οποίου στηρίζεται, εφόσον ο τελευταίος δεν πληροί το σχετικό κριτήριο επιλογής ή για τον οποίο συντρέχουν λόγοι αποκλεισμού, εντός προθεσμίας τριάντα (30) ημερών από την σχετική πρόσκληση της αναθέτουσας αρχής, η οποία απευθύνεται στον οικονομικό φορέα μέσω της λειτουργικότητας «Επικοινωνία» του ΕΣΗΔΗΣ. Ο φορέας που αντικαθιστά φορέα του προηγούμενου εδαφίου δεν επιτρέπεται να αντικατασταθεί εκ νέου.

2.2.8.2. Διατηρείται για λόγους αρίθμησης

2.2.9 Κανόνες απόδειξης ποιοτικής επιλογής

Το δικαίωμα συμμετοχής των οικονομικών φορέων και οι όροι και προϋποθέσεις συμμετοχής τους, όπως ορίζονται στις παραγράφους 2.2.1 έως 2.2.8, κρίνονται κατά την υποβολή της προσφοράς δια του ΕΕΕΣ, κατά τα οριζόμενα στην παράγραφο 2.2.9.1, κατά την υποβολή των δικαιολογητικών της παραγράφου 2.2.9.2 και κατά τη σύναψη της σύμβασης δια της υπεύθυνης δήλωσης, της περ. δ' της παρ. 3 του άρθρου 105 του ν. 4412/2016.

Στην περίπτωση που ο οικονομικός φορέας στηρίζεται στις ικανότητες άλλων φορέων, σύμφωνα με την παράγραφο 2.2.8. της παρούσας, οι φορείς στην ικανότητα των οποίων στηρίζεται υποχρεούνται να

³¹ Δύνανται, επίσης, να στηρίζονται και στις ικανότητες του/ των υπεργολάβων, στους οποίους προτίθενται να αναθέσουν την εκτέλεση τμήματος/ τμημάτων της υπό ανάθεση σύμβασης.

³² Άρθρο 78 παρ. 1 εδ. 2 του ν. 4412/2016.

αποδεικνύουν, κατά τα οριζόμενα στις παραγράφους 2.2.9.1 και 2.2.9.2, ότι δεν συντρέχουν οι λόγοι αποκλεισμού της παραγράφου 2.2.3 της παρούσας και ότι πληρούν τα σχετικά κριτήρια επιλογής κατά περίπτωση³³.

Αν επέλθουν μεταβολές στις προϋποθέσεις τις οποίες οι προσφέροντες δηλώσουν ότι πληρούν, σύμφωνα με το παρόν άρθρο, οι οποίες επέλθουν ή για τις οποίες λάβουν γνώση μετά την συμπλήρωση του ΕΕΕΣ και μέχρι την ημέρα της έγγραφης πρόσκλησης για την σύναψη του συμφωνητικού οι προσφέροντες οφείλουν να ενημερώσουν αμελλητί την αναθέτουσα αρχή³⁴.

2.2.9.1 Προκαταρκτική απόδειξη κατά την υποβολή προσφορών

Προς προκαταρκτική απόδειξη ότι οι προσφέροντες οικονομικοί φορείς: α) δεν βρίσκονται σε μία από τις καταστάσεις της παραγράφου 2.2.3 και β) πληρούν τα σχετικά κριτήρια επιλογής των παραγράφων 2.2.4, 2.2.5, 2.2.6 και 2.2.7 της παρούσης, προσκομίζουν κατά την υποβολή της προσφοράς τους, ως δικαιολογητικό συμμετοχής, το προβλεπόμενο από το άρθρο 79 παρ. 1 και 3 του ν. 4412/2016 Ευρωπαϊκό Ενιαίο Έγγραφο Σύμβασης (ΕΕΕΣ), σύμφωνα με το επισυναπτόμενο στην παρούσα Παράρτημα ΙΙΙ το οποίο ισοδυναμεί με ενημερωμένη υπεύθυνη δήλωση, με τις συνέπειες του ν. 1599/1986. Το ΕΕΕΣ καταρτίζεται βάσει του τυποποιημένου εντύπου του Παραρτήματος 2 του Κανονισμού (ΕΕ) 2016/7 και συμπληρώνεται από τους προσφέροντες οικονομικούς φορείς σύμφωνα με τις οδηγίες του Παραρτήματος 1.³⁵

Το ΕΕΕΣ φέρει υπογραφή με ημερομηνία εντός του χρονικού διαστήματος κατά το οποίο μπορούν να υποβάλλονται προσφορές.

Αν στο διάστημα που μεσολαβεί μεταξύ της ημερομηνίας υπογραφής του ΕΕΕΣ και της καταληκτικής ημερομηνίας υποβολής προσφορών έχουν επέλθει μεταβολές στα δηλωθέντα στοιχεία, εκ μέρους του, στο ΕΕΕΣ, ο οικονομικός φορέας αποσύρει την προσφορά του, χωρίς να απαιτείται απόφαση της αναθέτουσας αρχής. Στη συνέχεια μπορεί να την υποβάλει εκ νέου με επίκαιρο ΕΕΕΣ.³⁶

Ο οικονομικός φορέας δύναται να διευκρινίζει τις δηλώσεις και πληροφορίες που παρέχει στο ΕΕΕΣ με συνοδευτική υπεύθυνη δήλωση, την οποία υποβάλλει μαζί με αυτό.³⁷

Κατά την υποβολή του ΕΕΕΣ, καθώς και της συνοδευτικής υπεύθυνης δήλωσης, είναι δυνατή, με μόνη την υπογραφή του κατά περίπτωση εκπροσώπου του οικονομικού φορέα, η προκαταρκτική απόδειξη των λόγων αποκλεισμού που αναφέρονται στην παράγραφο 2.2.3 της παρούσας, για το σύνολο των φυσικών προσώπων που είναι μέλη του διοικητικού, διευθυντικού ή εποπτικού οργάνου του ή έχουν εξουσία εκπροσώπησης, λήψης αποφάσεων ή ελέγχου σε αυτόν.

Ως εκπρόσωπος του οικονομικού φορέα νοείται ο νόμιμος εκπρόσωπος αυτού, όπως προκύπτει από το ισχύον καταστατικό ή το πρακτικό εκπροσώπησης του κατά το χρόνο υποβολής της προσφοράς ή το αρμοδίως εξουσιοδοτημένο φυσικό πρόσωπο να εκπροσωπεί τον οικονομικό φορέα για διαδικασίες σύναψης συμβάσεων ή για συγκεκριμένη διαδικασία σύναψης σύμβασης.

Στην περίπτωση υποβολής προσφοράς από ένωση οικονομικών φορέων το ΕΕΕΣ υποβάλλεται χωριστά από κάθε μέλος της ένωσης. Στο ΕΕΕΣ απαραίτητως πρέπει να προσδιορίζεται η έκταση και το είδος της

³³ Άρθρο 78 παρ. 1 ν. 4412/2016.

³⁴ Άρθρο 104 σε συνδυασμό με τις παρ. 4 και 5 του άρθρου 105 του ν. 4412/2016

³⁵ Από τις 2-5-2019, παρέχεται η ηλεκτρονική υπηρεσία [Promitheus ESPDint \(https://espdint.eprocurement.gov.gr/\)](https://espdint.eprocurement.gov.gr/) που προσφέρει τη δυνατότητα ηλεκτρονικής σύνταξης και διαχείρισης του Ευρωπαϊκού Ενιαίου Εγγράφου Σύμβασης (ΕΕΕΣ). Μπορείτε να δείτε τη σχετική ανακοίνωση στη Διαδικτυακή Πύλη του ΕΣΗΔΗΣ www.promitheus.gov.gr Πρβλ και το Διορθωτικό (Επίσημη Εφημερίδα της Ευρωπαϊκής Ένωσης L 17/65 της 23ης Ιανουαρίου 2018) στον Εκτελεστικό Κανονισμό (ΕΕ) 2016/7 για την καθιέρωση του τυποποιημένου εντύπου για το Ευρωπαϊκό Ενιαίο Έγγραφο Προμήθειας, με το οποίο επιλύθηκαν τα σχετικά ζητήματα ορολογίας που υπήρχαν στο αρχικό επίσημο ελληνικό κείμενο του Εκτελεστικού Κανονισμού, Μπορείτε να δείτε το σχετικό Διορθωτικό στην ακόλουθη διαδρομή [https://eur-lex.europa.eu/legal-content/EL/TXT/HTML/?uri=CELEX:32016R0007R\(01\)&from=EL](https://eur-lex.europa.eu/legal-content/EL/TXT/HTML/?uri=CELEX:32016R0007R(01)&from=EL)

³⁶ Άρθρο 79Α παρ. 4 του ν. 4412/2016

³⁷ Άρθρο 79 παρ. 9 του ν. 4412/2016

συμμετοχής του (συμπεριλαμβανομένης της κατανομής αμοιβής μεταξύ τους) κάθε μέλους της ένωσης, καθώς και ο εκπρόσωπος/συντονιστής αυτής³⁸.

Ο οικονομικός φορέας φέρει την ειδική υποχρέωση, να δηλώσει, μέσω του ΕΕΕΣ,³⁹ την κατάστασή του σε σχέση με τους λόγους που προβλέπονται στο άρθρο 73 του ν. 4412/2016 και την παράγραφο 2.2.3 της παρούσης⁴⁰ και ταυτόχρονα να επικαλεσθεί και τυχόν ληφθέντα μέτρα προς αποκατάσταση της αξιοπιστίας του.

Ιδίως επισημαίνεται ότι κατά την απάντηση οικονομικού φορέα στο σχετικό πεδίο του ΕΕΕΣ για τυχόν σύναψη συμφωνιών με άλλους οικονομικούς φορείς με στόχο τη στρέβλωση του ανταγωνισμού, η συνδρομή περιστάσεων, όπως η πάροδος της τριετούς περιόδου της ισχύος του λόγου αποκλεισμού (παραγράφου 10 του άρθρου 73) ή η εφαρμογή της διάταξης της παραγράφου 3β του άρθρου 44 του ν. 3959/2011, σύμφωνα με την περ. γ της παραγράφου 2.2.3.4 της παρούσης, αναλύεται στο σχετικό πεδίο που προβάλλει κατόπιν θετικής απάντησης⁴¹.

Όσον αφορά στις υποχρεώσεις του ως προς την καταβολή φόρων ή εισφορών κοινωνικής ασφάλισης (περ. α' και β' της παρ. 2 του άρθρου 73 του ν. 4412/2016) αυτές θεωρείται ότι δεν έχουν αθετηθεί εφόσον δεν έχουν καταστεί ληξιπρόθεσμες ή εφόσον έχουν υπαχθεί σε δεσμευτικό διακανονισμό που τηρείται. Στην περίπτωση αυτή, ο οικονομικός φορέας δεν υποχρεούται να απαντήσει καταφατικά στο σχετικό πεδίο του ΕΕΕΣ με το οποίο ερωτάται εάν ο οικονομικός φορέας έχει ανεκπλήρωτες υποχρεώσεις όσον αφορά στην καταβολή φόρων ή εισφορών κοινωνικής ασφάλισης ή, κατά περίπτωση, εάν έχει αθετήσει τις παραπάνω υποχρεώσεις του⁴².

2.2.9.2 Αποδεικτικά μέσα

Άρθρο 80 ν. 4412/2016

Α. Για την απόδειξη της μη συνδρομής λόγων αποκλεισμού κατ' άρθρο 2.2.3 και της πλήρωσης των κριτηρίων ποιοτικής επιλογής κατά τις παραγράφους 2.2.4, 2.2.5, 2.2.6 και 2.2.7, οι οικονομικοί φορείς προσκομίζουν τα δικαιολογητικά του παρόντος. Η προσκόμιση των εν λόγω δικαιολογητικών γίνεται κατά τα οριζόμενα στο άρθρο 3.2 από τον προσωρινό ανάδοχο. Η αναθέτουσα αρχή μπορεί να ζητεί από προσφέροντες, σε οποιοδήποτε χρονικό σημείο κατά τη διάρκεια της διαδικασίας, να υποβάλλουν όλα ή ορισμένα δικαιολογητικά, όταν αυτό απαιτείται για την ορθή διεξαγωγή της διαδικασίας.

Οι οικονομικοί φορείς δεν υποχρεούνται να υποβάλλουν δικαιολογητικά ή άλλα αποδεικτικά στοιχεία, αν και στο μέτρο που η αναθέτουσα αρχή έχει τη δυνατότητα να λαμβάνει τα πιστοποιητικά ή τις συναφείς πληροφορίες απευθείας μέσω πρόσβασης σε εθνική βάση δεδομένων σε οποιοδήποτε κράτος - μέλος της Ένωσης, η οποία διατίθεται δωρεάν, όπως εθνικό μητρώο συμβάσεων, εικονικό φάκελο επιχείρησης, ηλεκτρονικό σύστημα αποθήκευσης εγγράφων ή σύστημα προεπιλογής. Η δήλωση για την πρόσβαση σε εθνική βάση δεδομένων εμπεριέχεται στο Ευρωπαϊκό Ενιαίο Έγγραφο Σύμβασης (ΕΕΕΣ), στο οποίο περιέχονται επίσης οι πληροφορίες που απαιτούνται για τον συγκεκριμένο σκοπό, όπως η ηλεκτρονική διεύθυνση της βάσης δεδομένων, τυχόν δεδομένα αναγνώρισης και, κατά περίπτωση, η απαραίτητη δήλωση συναίνεσης.

Οι οικονομικοί φορείς δεν υποχρεούνται να υποβάλουν δικαιολογητικά, όταν η αναθέτουσα αρχή που έχει αναθέσει τη σύμβαση διαθέτει ήδη τα ως άνω δικαιολογητικά και αυτά εξακολουθούν να ισχύουν⁴³.

³⁸ Άρθρο 96 παρ. 7 του ν. 4412/2016

³⁹ βλ. Δ.Ε.Ε. απόφαση της 19.6.2019, Meca, C-41/18, EU:C:2019:507, σκ. 28

⁴⁰ Βλ. ενδεικτικά ΣτΕ 754/2020, 753/2020 (Δ' Τμήμα)

⁴¹ Παρ. 1 του άρθρου 79 του ν. 4412/2016, όπως τροποποιήθηκε με την παρ. 5 του άρθρου 235 του ν. 4635/2019.

⁴² Παρ. 2^α άρθρου 73 σε συνδυασμό με την παρ. 8 του άρθρου 79 του ν. 4412/2016

⁴³ Άρθρο 79 παρ. 6 ν. 4412/2016.

Τα δικαιολογητικά του παρόντος υποβάλλονται και γίνονται αποδεκτά σύμφωνα με την παράγραφο 2.4.2.5. και 3.2 της παρούσας.

Τα αποδεικτικά έγγραφα συντάσσονται στην ελληνική γλώσσα ή συνοδεύονται από επίσημη μετάφρασή τους στην ελληνική γλώσσα σύμφωνα με την παράγραφο 2.1.4.

B. 1. Για την απόδειξη της μη συνδρομής των λόγων αποκλεισμού της παραγράφου 2.2.3 οι προσφέροντες οικονομικοί φορείς προσκομίζουν αντίστοιχα τα δικαιολογητικά που αναφέρονται παρακάτω.

Αν το αρμόδιο για την έκδοση των ανωτέρω κράτος-μέλος ή χώρα δεν εκδίδει τέτοιου είδους έγγραφα ή πιστοποιητικά ή όπου το έγγραφο ή τα πιστοποιητικά αυτά δεν καλύπτουν όλες τις περιπτώσεις που αναφέρονται στις παραγράφους 2.2.3.1 και 2.2.3.2 περ. α' και β', καθώς και στην περ. β' της παραγράφου 2.2.3.4, τα έγγραφα ή τα πιστοποιητικά μπορεί να αντικαθίστανται από ένορκη βεβαίωση ή, στα κράτη - μέλη ή στις χώρες όπου δεν προβλέπεται ένορκη βεβαίωση, από υπεύθυνη δήλωση του ενδιαφερομένου ενώπιον αρμόδιας δικαστικής ή διοικητικής αρχής, συμβολαιογράφου ή αρμόδιου επαγγελματικού ή εμπορικού οργανισμού του κράτους - μέλους ή της χώρας καταγωγής ή της χώρας όπου είναι εγκατεστημένος ο οικονομικός φορέας. Οι αρμόδιες δημόσιες αρχές παρέχουν, όπου κρίνεται αναγκαίο, επίσημη δήλωση στην οποία αναφέρεται ότι δεν εκδίδονται τα έγγραφα ή τα πιστοποιητικά της παρούσας παραγράφου ή ότι τα έγγραφα αυτά δεν καλύπτουν όλες τις περιπτώσεις που αναφέρονται στις παραγράφους 2.2.3.1 και 2.2.3.2 περ. α' και β', καθώς και στην περ. β' της παραγράφου 2.2.3.4. Οι επίσημες δηλώσεις καθίστανται διαθέσιμες μέσω του επιγραμμικού αποθετηρίου πιστοποιητικών (e-Certis) του άρθρου 81 του ν. 4412/2016.

Ειδικότερα οι οικονομικοί φορείς προσκομίζουν:

α) για την παράγραφο 2.2.3.1 απόσπασμα του σχετικού μητρώου, όπως του ποινικού μητρώου ή, ελλείψει αυτού, ισοδύναμο έγγραφο που εκδίδεται από αρμόδια δικαστική ή διοικητική αρχή του κράτους-μέλους ή της χώρας καταγωγής ή της χώρας όπου είναι εγκατεστημένος ο οικονομικός φορέας, από το οποίο προκύπτει ότι πληρούνται αυτές οι προϋποθέσεις, που να έχει εκδοθεί έως τρεις (3) μήνες πριν από την υποβολή του.

Η υποχρέωση προσκόμισης του ως άνω αποσπάσματος αφορά και στα μέλη του διοικητικού, διευθυντικού ή εποπτικού οργάνου του εν λόγω οικονομικού φορέα ή στα πρόσωπα που έχουν εξουσία εκπροσώπησης, λήψης αποφάσεων ή ελέγχου σε αυτό κατά τα ειδικότερα αναφερόμενα στην ως άνω παράγραφο 2.2.3.1,

β) για την παράγραφο 2.2.3.2 πιστοποιητικό που εκδίδεται από την αρμόδια αρχή του οικείου κράτους - μέλους ή χώρας, που να είναι εν ισχύ κατά το χρόνο υποβολής του, άλλως, στην περίπτωση που δεν αναφέρεται σε αυτό χρόνος ισχύος, που να έχει εκδοθεί έως τρεις (3) μήνες πριν από την υποβολή του.

Ιδίως οι οικονομικοί φορείς που είναι εγκατεστημένοι στην Ελλάδα προσκομίζουν:

i) Για την απόδειξη της εκπλήρωσης των φορολογικών υποχρεώσεων της παραγράφου 2.2.3.2 περίπτωση (α) αποδεικτικό ενημερότητας εκδιδόμενο από την Α.Α.Δ.Ε.

Επειδή η Α.Α. επιτρέπει την υποβολή προσφορών, όταν μόνο μικρά ποσά των φόρων δεν έχουν καταβληθεί, σύμφωνα με την παράγραφο 2.2.3.3 περ. β της παρούσας, προσκομίζεται από τον οικονομικό φορέα βεβαίωση οφειλής από την ΑΑΔΕ.

ii) Για την απόδειξη της εκπλήρωσης των υποχρεώσεων προς τους οργανισμούς κοινωνικής ασφάλισης της παραγράφου 2.2.3.2 περίπτωση α' πιστοποιητικό εκδιδόμενο από τον e-ΕΦΚΑ.

Επειδή η Α.Α. επιτρέπει την υποβολή προσφορών, όταν μόνο μικρά ποσά των φόρων δεν έχουν καταβληθεί, σύμφωνα με την παράγραφο 2.2.3.3 περ. β της παρούσας, προσκομίζεται από τον οικονομικό φορέα βεβαίωση οφειλής από την ΑΑΔΕ.

iii) Για την παράγραφο 2.2.3.2 περίπτωση α', πλέον των ως άνω πιστοποιητικών, υπεύθυνη δήλωση ότι δεν έχει εκδοθεί δικαστική ή διοικητική απόφαση με τελεσίδικη και δεσμευτική ισχύ για την αθέτηση των υποχρεώσεών τους όσον αφορά στην καταβολή φόρων ή εισφορών κοινωνικής ασφάλισης.

Λαμβανομένου υπόψη του σύντομου, σε πολλές περιπτώσεις, χρόνου ισχύος των πιστοποιητικών φορολογικής και ασφαλιστικής ενημερότητας που εκδίδονται από τους ημεδαπούς φορείς, οι οικονομικοί φορείς μεριμνούν να αποκτούν εγκαίρως πιστοποιητικά, τα οποία **να καλύπτουν και τον χρόνο υποβολής της προσφοράς**, σύμφωνα με τα ειδικότερα οριζόμενα στο άρθρο 104 του ν. 4412/2016, προκειμένου να τα υποβάλουν, εφόσον αναδειχθούν προσωρινόι ανάδοχοι. Τα εν λόγω πιστοποιητικά υποβάλλονται μαζί με τα υπόλοιπα αποδεικτικά μέσα του άρθρου 22 από τον προσωρινό ανάδοχο, μέσω του υποσυστήματος, στον φάκελο «δικαιολογητικά προσωρινού αναδόχου».⁴⁴

γ) για την παράγραφο 2.2.3.4 περίπτωση β' πιστοποιητικό που εκδίδεται από την αρμόδια αρχή του οικείου κράτους - μέλους ή χώρας, που να έχει εκδοθεί έως τρεις (3) μήνες πριν από την υποβολή του.

Ιδίως οι οικονομικοί φορείς που είναι εγκατεστημένοι στην Ελλάδα προσκομίζουν:

i) Ενιαίο Πιστοποιητικό Δικαστικής Φερεγγυότητας από το αρμόδιο Πρωτοδικείο, από το οποίο προκύπτει ότι δεν τελούν υπό πτώχευση, πτωχευτικό συμβιβασμό ή υπό αναγκαστική διαχείριση ή δικαστική εκκαθάριση ή ότι δεν έχουν υπαχθεί σε διαδικασία εξυγίανσης. Για τις ΙΚΕ προσκομίζεται επιπλέον και πιστοποιητικό του Γ.Ε.Μ.Η. περί μη έκδοσης απόφασης λύσης ή κατάθεσης αίτησης λύσης του νομικού προσώπου, ενώ για τις ΕΠΕ προσκομίζεται επιπλέον πιστοποιητικό μεταβολών.

ii) Πιστοποιητικό του Γ.Ε.Μ.Η. από το οποίο προκύπτει ότι το νομικό πρόσωπο δεν έχει λυθεί και τεθεί υπό εκκαθάριση με απόφαση των εταίρων.

iii) Εκτύπωση της καρτέλας "Στοιχεία Μητρώου/ Επιχείρησης" από την ηλεκτρονική πλατφόρμα της Ανεξάρτητης Αρχής Δημοσίων Εσόδων, όπως αυτά εμφανίζονται στο taxinet, από την οποία να προκύπτει η μη αναστολή της επιχειρηματικής δραστηριότητάς τους.

Προκειμένου για τα σωματεία και τους συνεταιρισμούς, το Ενιαίο Πιστοποιητικό Δικαστικής Φερεγγυότητας εκδίδεται για τα σωματεία από το αρμόδιο Πρωτοδικείο, και για τους συνεταιρισμούς για το χρονικό διάστημα έως τις 31.12.2019 από το Ειρηνοδικείο και μετά την παραπάνω ημερομηνία από το Γ.Ε.Μ.Η.

δ) Για τις λοιπές περιπτώσεις της παραγράφου 2.2.3.4, υπεύθυνη δήλωση του προσφέροντος οικονομικού φορέα ότι δεν συντρέχουν στο πρόσωπό του οι οριζόμενοι στην παράγραφο λόγοι αποκλεισμού⁴⁵.

ε) για την παράγραφο 2.2.3.9. υπεύθυνη δήλωση του προσφέροντος οικονομικού φορέα περί μη επιβολής σε βάρος του της κύρωσης του οριζόντιου αποκλεισμού, σύμφωνα τις διατάξεις της κείμενης νομοθεσίας.

B. 2. Για την απόδειξη της απαίτησης του άρθρου 2.2.4. (απόδειξη καταλληλότητας για την άσκηση επαγγελματικής δραστηριότητας) προσκομίζουν πιστοποιητικό/βεβαίωση του οικείου επαγγελματικού ή εμπορικού μητρώου του κράτους εγκατάστασης. Οι οικονομικοί φορείς που είναι εγκατεστημένοι σε κράτος μέλος της Ευρωπαϊκής Ένωσης προσκομίζουν πιστοποιητικό/βεβαίωση του αντίστοιχου επαγγελματικού ή εμπορικού μητρώου του Παραρτήματος XI του Προσαρτήματος Α' του ν. 4412/2016, με το οποίο πιστοποιείται αφενός η εγγραφή τους σε αυτό και αφετέρου το ειδικό επάγγελμά τους. Στην περίπτωση που χώρα δεν τηρεί τέτοιο μητρώο, το έγγραφο ή το πιστοποιητικό μπορεί να αντικαθίσταται από ένορκη βεβαίωση ή, στα κράτη - μέλη ή στις χώρες όπου δεν προβλέπεται ένορκη βεβαίωση, από υπεύθυνη δήλωση του ενδιαφερομένου ενώπιον αρμόδιας δικαστικής ή διοικητικής αρχής, συμβολαιογράφου ή αρμόδιου επαγγελματικού ή εμπορικού οργανισμού της χώρας καταγωγής ή της χώρας όπου είναι εγκατεστημένος ο οικονομικός φορέας ότι δεν τηρείται τέτοιο μητρώο και ότι ασκεί τη δραστηριότητα που απαιτείται για την εκτέλεση του αντικείμενου της υπό ανάθεση σύμβασης.⁴⁶

⁴⁴ Η υπ' αρ. 2210/29-4-2019 έγγραφο της Ε.Α.Α.ΔΗ.ΣΥ. με θέμα : «Διευκρινίσεις ως προς τον χρόνο έκδοσης και ισχύος των δικαιολογητικών που προσκομίζονται από τον προσωρινό ανάδοχο (δικαιολογητικών κατακύρωσης), κατόπιν δημοσίευσης του ν. 4605/2019» (ΑΔΑ: 66ΓΠΟΞΤΒ-Ζ9Κ)

⁴⁵ Παρ. 4 του άρθρου 74 του ν. 4412/2016

⁴⁶ Πρβλ. Παράρτημα XI Προσαρτήματος Α ν. 4412/2016. Επισημαίνεται ότι η Α.Α. απαιτεί στην εκάστοτε διακήρυξη, κατά περίπτωση, για τους εγκατεστημένους στην Ελλάδα οικονομικούς φορείς βεβαίωση εγγραφής σε ένα από τα σχετικά Επιμελητήρια/ Μητρώα, κατά περίπτωση .

Οι εγκατεστημένοι στην Ελλάδα οικονομικοί φορείς προσκομίζουν βεβαίωση εγγραφής στο Βιοτεχνικό ή Εμπορικό ή Βιομηχανικό Επιμελητήριο ή στο Μητρώο Κατασκευαστών Αμυντικού Υλικού ή πιστοποιητικό που εκδίδεται από την οικεία υπηρεσία του Γ.Ε.Μ.Η. των ως άνω Επιμελητηρίων. Για την απόδειξη άσκησης γεωργικού ή κτηνοτροφικού επαγγέλματος, οι αναθέτουσες αρχές απαιτούν σχετική βεβαίωση άσκησης επαγγέλματος, από αρμόδια διοικητική αρχή ή αρχή Οργανισμού Τοπικής Αυτοδιοίκησης.

Επισημαίνεται ότι, τα δικαιολογητικά που αφορούν στην απόδειξη της απαίτησης του άρθρου 2.2.4 (απόδειξη καταλληλότητας για την άσκηση επαγγελματικής δραστηριότητας) γίνονται αποδεκτά, εφόσον έχουν εκδοθεί έως τριάντα (30) εργάσιμες ημέρες πριν από την υποβολή τους, εκτός εάν, σύμφωνα με τις ειδικότερες διατάξεις αυτών, φέρουν συγκεκριμένο χρόνο ισχύος.

B.3. Για την απόδειξη της οικονομικής και χρηματοοικονομικής επάρκειας της παραγράφου 2.2.5 οι οικονομικοί φορείς προσκομίζουν α) οικονομικές καταστάσεις ή αποσπάσματα οικονομικών καταστάσεων και β) υπεύθυνη δήλωση περί του κύκλου εργασιών στον τομέα δραστηριοτήτων που αποτελεί το αντικείμενο της σύμβασης, για τις τρεις τελευταίες οικονομικές χρήσεις κατ' ανώτατο όριο, συναρτήσει της ημερομηνίας σύστασης του οικονομικού φορέα ή έναρξης των δραστηριοτήτων του.

Εάν ο οικονομικός φορέας, για βάσιμο λόγο, δεν είναι σε θέση να προσκομίσει τα ανωτέρω δικαιολογητικά, μπορεί να αποδεικνύει την οικονομική και χρηματοοικονομική του επάρκεια με οποιοδήποτε άλλο κατάλληλο έγγραφο.⁴⁷

B.4. Για την απόδειξη της τεχνικής ικανότητας της παραγράφου 2.2.6 οι οικονομικοί φορείς προσκομίζουν: όλα τα αποδεικτικά, σύμφωνα με τις ελάχιστες απαιτήσεις της διακήρυξης ως προς τα κριτήρια τεχνικής ικανότητας.

B.5. Για την απόδειξη της συμμόρφωσής τους με πρότυπα διασφάλισης ποιότητας και πρότυπα περιβαλλοντικής διαχείρισης της παραγράφου 2.2.7 οι οικονομικοί φορείς προσκομίζουν τα κατάλληλα αποδεικτικά σύμφωνα με τα οριζόμενα στο Παράρτημα της διακήρυξης.

B.6. Για την απόδειξη της νόμιμης εκπροσώπησης, στις περιπτώσεις που ο οικονομικός φορέας είναι νομικό πρόσωπο και εγγράφεται υποχρεωτικά ή προαιρετικά, κατά την κείμενη νομοθεσία, και δηλώνει την εκπροσώπηση και τις μεταβολές της σε αρμόδια αρχή (πχ ΓΕΜΗ), προσκομίζει σχετικό πιστοποιητικό ισχύουσας εκπροσώπησης, το οποίο πρέπει να έχει εκδοθεί έως τριάντα (30) εργάσιμες ημέρες πριν από την υποβολή του, εκτός αν αυτό φέρει συγκεκριμένο χρόνο ισχύος.

Ειδικότερα για τους ημεδαπούς οικονομικούς φορείς προσκομίζονται:

i) **για την απόδειξη της νόμιμης εκπροσώπησης**, στις περιπτώσεις που ο οικονομικός φορέας είναι νομικό πρόσωπο και υποχρεούται, κατά την κείμενη νομοθεσία, να δηλώνει την εκπροσώπηση και τις μεταβολές της στο ΓΕΜΗ, προσκομίζει σχετικό πιστοποιητικό ισχύουσας εκπροσώπησης⁴⁸, το οποίο πρέπει να έχει εκδοθεί έως τριάντα (30) εργάσιμες ημέρες πριν από την υποβολή του.

ii) Για την **απόδειξη της νόμιμης σύστασης και των μεταβολών** του νομικού προσώπου γενικό πιστοποιητικό μεταβολών του ΓΕΜΗ, εφόσον έχει εκδοθεί έως τρεις (3) μήνες πριν από την υποβολή του.

Στις λοιπές περιπτώσεις τα κατά περίπτωση νομιμοποιητικά έγγραφα σύστασης και νόμιμης εκπροσώπησης (όπως καταστατικά, πιστοποιητικά μεταβολών, αντίστοιχα ΦΕΚ, αποφάσεις συγκρότησης οργάνων διοίκησης σε σώμα, κλπ., ανάλογα με τη νομική μορφή του οικονομικού φορέα), συνοδευόμενα από υπεύθυνη δήλωση του νόμιμου εκπροσώπου ότι εξακολουθούν να ισχύουν κατά την υποβολή τους.

Σε περίπτωση που για τη διενέργεια της παρούσας διαδικασίας ανάθεσης έχουν χορηγηθεί εξουσίες σε πρόσωπο πλέον αυτών που αναφέρονται στα παραπάνω έγγραφα, προσκομίζεται επιπλέον απόφαση-

⁴⁷ Η καταλληλότητα του προσκομιζόμενου από τον οικονομικό φορέα εγγράφου για την απόδειξη της χρηματοοικονομικής του επάρκειας εναπόκειται στην κρίση της Α.Α. (πρβλ. άρθρο 80 παρ. 4 εδ. β ν. 4412/2016)

⁴⁸ Το πιστοποιητικό Ισχύουσας Εκπροσώπησης (καταχωρίσεις/μεταβολές εκπροσώπησης) παρουσιάζει τις σχετικές με τη διοίκηση και εκπροσώπηση της εταιρείας καταχωρίσεις/μεταβολές στο Γενικό Εμπορικό Μητρώο. Το Αναλυτικό Πιστοποιητικό Εκπροσώπησης παρουσιάζει τα στοιχεία των προσώπων που διοικούν και εκπροσωπούν την εταιρεία αυτή τη στιγμή, καθώς και το εύρος των αρμοδιοτήτων τους

πρακτικό του αρμοδίου καταστατικού οργάνου διοίκησης του νομικού προσώπου με την οποία χορηγήθηκαν οι σχετικές εξουσίες. Όσον αφορά τα φυσικά πρόσωπα, εφόσον έχουν χορηγηθεί εξουσίες σε τρίτα πρόσωπα, προσκομίζεται εξουσιοδότηση του οικονομικού φορέα.

Οι αλλοδαποί οικονομικοί φορείς προσκομίζουν τα προβλεπόμενα, κατά τη νομοθεσία της χώρας εγκατάστασης, αποδεικτικά έγγραφα, και εφόσον δεν προβλέπονται, υπεύθυνη δήλωση του νόμιμου εκπροσώπου, από την οποία αποδεικνύονται τα ανωτέρω ως προς τη νόμιμη σύσταση, μεταβολές και εκπροσώπηση του οικονομικού φορέα.

Οι ως άνω υπεύθυνες δηλώσεις γίνονται αποδεκτές, εφόσον έχουν συνταχθεί μετά την κοινοποίηση της πρόσκλησης για την υποβολή των δικαιολογητικών.

Από τα ανωτέρω έγγραφα πρέπει να προκύπτουν η νόμιμη σύσταση του οικονομικού φορέα, όλες οι σχετικές τροποποιήσεις των καταστατικών, το/τα πρόσωπο/α που δεσμεύει/ουν νόμιμα την εταιρία κατά την ημερομηνία διενέργειας του διαγωνισμού (νόμιμος εκπρόσωπος, δικαίωμα υπογραφής κλπ.), τυχόν τρίτοι, στους οποίους έχει χορηγηθεί εξουσία εκπροσώπησης, καθώς και η θητεία του/των ή/και των μελών του οργάνου διοίκησης/ νόμιμου εκπροσώπου.

B.7. Οι οικονομικοί φορείς που είναι εγγεγραμμένοι σε επίσημους καταλόγους⁴⁹ που προβλέπονται από τις εκάστοτε ισχύουσες εθνικές διατάξεις ή διαθέτουν πιστοποίηση από οργανισμούς πιστοποίησης που συμμορφώνονται με τα ευρωπαϊκά πρότυπα πιστοποίησης, κατά την έννοια του Παραρτήματος VII του Προσαρτήματος Α' του ν. 4412/2016, μπορούν να προσκομίζουν στις αναθέτουσες αρχές πιστοποιητικό εγγραφής εκδιδόμενο από την αρμόδια αρχή ή το πιστοποιητικό που εκδίδεται από τον αρμόδιο οργανισμό πιστοποίησης.

Στα πιστοποιητικά αυτά αναφέρονται τα δικαιολογητικά βάσει των οποίων έγινε η εγγραφή των εν λόγω οικονομικών φορέων στον επίσημο κατάλογο ή η πιστοποίηση και η κατάταξη στον εν λόγω κατάλογο.

Η πιστοποιούμενη εγγραφή στους επίσημους καταλόγους από τους αρμόδιους οργανισμούς ή το πιστοποιητικό, που εκδίδεται από τον οργανισμό πιστοποίησης, συνιστά τεκμήριο καταλληλότητας όσον αφορά τις απαιτήσεις ποιοτικής επιλογής, τις οποίες καλύπτει ο επίσημος κατάλογος ή το πιστοποιητικό.

Οι οικονομικοί φορείς που είναι εγγεγραμμένοι σε επίσημους καταλόγους απαλλάσσονται από την υποχρέωση υποβολής των δικαιολογητικών που αναφέρονται στο πιστοποιητικό εγγραφής τους. Ειδικώς όσον αφορά την καταβολή των εισφορών κοινωνικής ασφάλισης και των φόρων και τελών, προσκομίζονται επιπροσθέτως της βεβαίωσης εγγραφής στον επίσημο κατάλογο και πιστοποιητικά, κατά τα οριζόμενα ανωτέρω στην περίπτωση Β.1, υποπερ. i, ii και iii της περ. β.

B.8. Οι ενώσεις οικονομικών φορέων που υποβάλλουν κοινή προσφορά, υποβάλλουν τα παραπάνω, κατά περίπτωση δικαιολογητικά, για κάθε οικονομικό φορέα που συμμετέχει στην ένωση, σύμφωνα με τα ειδικότερα προβλεπόμενα στο άρθρο 19 παρ. 2 του ν. 4412/2016.

B.9. Στην περίπτωση που οικονομικός φορέας επιθυμεί να στηριχθεί στις ικανότητες άλλων φορέων, σύμφωνα με την παράγραφο 2.2.8 για την απόδειξη ότι θα έχει στη διάθεσή του τους αναγκαίους πόρους, προσκομίζει, ιδίως, σχετική έγγραφη δέσμευση των φορέων αυτών για τον σκοπό αυτό. Ειδικότερα, προσκομίζεται έγγραφο (συμφωνητικό ή σε περίπτωση νομικού προσώπου απόφαση του αρμοδίου οργάνου διοίκησης αυτού ή σε περίπτωση φυσικού προσώπου υπεύθυνη δήλωση), δυνάμει του οποίου αμφότεροι, διαγωνιζόμενος οικονομικός φορέας και τρίτος φορέας, εγκρίνουν τη μεταξύ τους συνεργασία για την κατά περίπτωση παροχή προς τον διαγωνιζόμενο της χρηματοοικονομικής ή/και τεχνικής ή/και επαγγελματικής ικανότητας του φορέα, ώστε αυτή να είναι στη διάθεση του διαγωνιζόμενου για την εκτέλεση της Σύμβασης. Η σχετική αναφορά θα πρέπει να είναι λεπτομερής και να αναφέρει κατ' ελάχιστον τους συγκεκριμένους πόρους που θα είναι διαθέσιμοι για την εκτέλεση της σύμβασης και τον τρόπο δια του οποίου θα χρησιμοποιηθούν αυτοί για την εκτέλεση της σύμβασης. Ο τρίτος θα δεσμεύεται ρητά ότι θα διαθέσει στον

⁴⁹ Άρθρο 83 ν. 4412/2016.

διαγωνιζόμενο τους συγκεκριμένους πόρους κατά τη διάρκεια της σύμβασης και ο διαγωνιζόμενος ότι θα κάνει χρήση αυτών σε περίπτωση που του ανατεθεί η σύμβαση.

Σε περίπτωση που ο τρίτος διαθέτει στοιχεία τεχνικής ή επαγγελματικής καταλληλότητας που σχετίζονται με τους τίτλους σπουδών και τα επαγγελματικά προσόντα που ορίζονται στην περίπτωση στ' του Μέρους ΙΙ του Παραρτήματος ΧΙΙ του Προσαρτήματος Α του ν. 4412/2016 ή με την σχετική επαγγελματική εμπειρία, θα δεσμεύεται ότι θα εκτελέσει τις εργασίες ή υπηρεσίες για τις οποίες απαιτούνται οι συγκεκριμένες ικανότητες, δηλώνοντας το τμήμα της σύμβασης που θα εκτελέσει.

Β.10 Επισημαίνεται ότι γίνονται αποδεκτές:

- οι ένορκες βεβαιώσεις που αναφέρονται στην παρούσα Διακήρυξη, εφόσον έχουν συνταχθεί έως τρεις (3) μήνες πριν από την υποβολή τους,
- οι υπεύθυνες δηλώσεις, εφόσον έχουν συνταχθεί μετά την κοινοποίηση της πρόσκλησης για την υποβολή των δικαιολογητικών. Σημειώνεται ότι δεν απαιτείται θεώρηση του γνησίου της υπογραφής τους.

2.3 Κριτήρια Ανάθεσης

2.3.1 Κριτήριο ανάθεσης

Κριτήριο ανάθεσης της Σύμβασης είναι η πλέον συμφέρουσα από οικονομική άποψη προσφορά μόνο βάσει τιμής.

2.3.2 Διατηρείται για λόγους αριθμησης

2.3.3 Διατηρείται για λόγους αριθμησης

2.4 Κατάρτιση - Περιεχόμενο Προσφορών

2.4.1 Γενικοί όροι υποβολής προσφορών

Οι προσφορές υποβάλλονται με βάση τις απαιτήσεις που ορίζονται στο Παράρτημα ΙΙ της Διακήρυξης, για το σύνολο της προκηρυχθείσας ποσότητας της προμήθειας ανά είδος /τμήμα.

Δεν επιτρέπονται εναλλακτικές προσφορές.

Η ένωση Οικονομικών Φορέων υποβάλλει κοινή προσφορά, η οποία υπογράφεται υποχρεωτικά ηλεκτρονικά είτε από όλους τους Οικονομικούς Φορείς που αποτελούν την ένωση, είτε από εκπρόσωπό τους νομίμως εξουσιοδοτημένο. Στην προσφορά, απαραίτητως πρέπει να προσδιορίζεται η έκταση και το είδος της συμμετοχής του (συμπεριλαμβανομένης της κατανομής αμοιβής μεταξύ τους) κάθε μέλους της ένωσης, καθώς και ο εκπρόσωπος/συντονιστής αυτής.

Οι οικονομικοί φορείς μπορούν να αποσύρουν την προσφορά τους, πριν την καταληκτική ημερομηνία υποβολής προσφοράς, χωρίς να απαιτείται έγκριση εκ μέρους του αποφαινομένου οργάνου της αναθέτουσας αρχής, υποβάλλοντας έγγραφη ειδοποίηση προς την αναθέτουσα αρχή μέσω της λειτουργικότητας «Επικοινωνία» του ΕΣΗΔΗΣ.

2.4.2 Χρόνος και Τρόπος υποβολής προσφορών

2.4.2.1. Οι προσφορές υποβάλλονται από τους ενδιαφερόμενους ηλεκτρονικά, μέσω του ΕΣΗΔΗΣ, μέχρι την καταληκτική ημερομηνία και ώρα που ορίζει η παρούσα διακήρυξη, στην Ελληνική Γλώσσα, σε ηλεκτρονικό φάκελο, σύμφωνα με τα αναφερόμενα στον ν.4412/2016, ιδίως στα άρθρα 36 και 37 και στην κατ' εξουσιοδότηση της παρ. 5 του άρθρου 36 του ν.4412/2016 εκδοθείσα υπ' αριθμ. 64233/08.06.2021 (Β' 2453/09.06.2021) Κοινή Απόφαση των Υπουργών Ανάπτυξης και Επενδύσεων και Ψηφιακής Διακυβέρνησης με θέμα «Ρυθμίσεις τεχνικών ζητημάτων που αφορούν την ανάθεση των Δημοσίων Συμβάσεων Προμηθειών και

Υπηρεσιών με χρήση των επιμέρους εργαλείων και διαδικασιών του Εθνικού Συστήματος Ηλεκτρονικών Δημοσίων Συμβάσεων (ΕΣΗΔΗΣ)» (εφεξής Κ.Υ.Α. ΕΣΗΔΗΣ Προμήθειες και Υπηρεσίες).

Για τη συμμετοχή στο διαγωνισμό οι ενδιαφερόμενοι οικονομικοί φορείς απαιτείται να διαθέτουν προηγμένη ηλεκτρονική υπογραφή που υποστηρίζεται τουλάχιστον από αναγνωρισμένο (εγκεκριμένο) πιστοποιητικό, το οποίο χορηγήθηκε από πάροχο υπηρεσιών πιστοποίησης, ο οποίος περιλαμβάνεται στον κατάλογο εμπιστευσης που προβλέπεται στην απόφαση 2009/767/ΕΚ και σύμφωνα με τα οριζόμενα στο Κανονισμό (ΕΕ) 910/2014 και να εγγραφούν στο ΕΣΗΔΗΣ, σύμφωνα με την περ. β της παρ. 2 του άρθρου 37 του ν. 4412/2016 και τις διατάξεις του άρθρου 6 της Κ.Υ.Α. ΕΣΗΔΗΣ Προμήθειες και Υπηρεσίες.

2.4.2.2. Ο χρόνος υποβολής της προσφοράς μέσω του ΕΣΗΔΗΣ βεβαιώνεται αυτόματα από το ΕΣΗΔΗΣ με υπηρεσίες χρονοσήμανσης, σύμφωνα με τα οριζόμενα στο άρθρο 37 του ν. 4412/2016 και τις διατάξεις του άρθρου 10 της ως άνω κοινής υπουργικής απόφασης.

Μετά την παρέλευση της καταληκτικής ημερομηνίας και ώρας, δεν υπάρχει η δυνατότητα υποβολής προσφοράς στο ΕΣΗΔΗΣ. Σε περιπτώσεις τεχνικής αδυναμίας λειτουργίας του ΕΣΗΔΗΣ, η αναθέτουσα αρχή ρυθμίζει τα της συνέχειας του διαγωνισμού με αιτιολογημένη απόφασή της.⁵⁰

2.4.2.3. Οι οικονομικοί φορείς υποβάλλουν με την προσφορά τους τα ακόλουθα σύμφωνα με τις διατάξεις του άρθρου 13 της Κ.Υ.Α. ΕΣΗΔΗΣ Προμήθειες και Υπηρεσίες:

(α) έναν ηλεκτρονικό (υπο)φάκελο με την ένδειξη «Δικαιολογητικά Συμμετοχής–Τεχνική Προσφορά», στον οποίο περιλαμβάνεται το σύνολο των κατά περίπτωση απαιτούμενων δικαιολογητικών και η τεχνική προσφορά, σύμφωνα με τις διατάξεις της κείμενης νομοθεσίας και την παρούσα.

(β) έναν ηλεκτρονικό (υπο)φάκελο με την ένδειξη «Οικονομική Προσφορά», στον οποίο περιλαμβάνεται η οικονομική προσφορά του οικονομικού φορέα και το σύνολο των κατά περίπτωση απαιτούμενων δικαιολογητικών.

Από τον Οικονομικό Φορέα σημαίνονται, με χρήση της σχετικής λειτουργικότητας του ΕΣΗΔΗΣ, τα στοιχεία εκείνα της προσφοράς του που έχουν εμπιστευτικό χαρακτήρα σύμφωνα με τα οριζόμενα στο άρθρο 21 του ν. 4412/2016. Εφόσον ένας οικονομικός φορέας χαρακτηρίζει πληροφορίες ως εμπιστευτικές, λόγω ύπαρξης τεχνικού ή εμπορικού απορρήτου, στη σχετική δήλωσή του, αναφέρει ρητά όλες τις σχετικές διατάξεις νόμου ή διοικητικές πράξεις που επιβάλλουν την εμπιστευτικότητα της συγκεκριμένης πληροφορίας.

Δεν χαρακτηρίζονται ως εμπιστευτικές, πληροφορίες σχετικά με τις τιμές μονάδας, τις προσφερόμενες ποσότητες, την οικονομική προσφορά και τα στοιχεία της τεχνικής προσφοράς που χρησιμοποιούνται για την αξιολόγησή της.

2.4.2.4. Εφόσον οι Οικονομικοί Φορείς καταχωρίσουν τα στοιχεία, μεταδεδομένα και συνημμένα ηλεκτρονικά αρχεία, που αφορούν δικαιολογητικά συμμετοχής-τεχνικής προσφοράς και οικονομικής προσφοράς τους στις αντίστοιχες ειδικές ηλεκτρονικές φόρμες του ΕΣΗΔΗΣ, στην συνέχεια, μέσω σχετικής λειτουργικότητας, εξάγουν αναφορές (εκτυπώσεις) σε μορφή ηλεκτρονικών αρχείων με μορφότυπο PDF, τα οποία αποτελούν συνοπτική αποτύπωση των καταχωρισμένων στοιχείων. Τα ηλεκτρονικά αρχεία των εν λόγω αναφορών (εκτυπώσεων) υπογράφονται ψηφιακά, σύμφωνα με τις προβλεπόμενες διατάξεις (περ. β της παρ. 2 του άρθρου 37) και επισυνάπτονται από τον Οικονομικό Φορέα στους αντίστοιχους υποφακέλους. Επισημαίνεται ότι η εξαγωγή και η επισύναψη των προαναφερθέντων αναφορών (εκτυπώσεων) δύναται να πραγματοποιείται για κάθε υποφακέλο ξεχωριστά, από τη στιγμή που έχει ολοκληρωθεί η καταχώριση των στοιχείων σε αυτόν⁵¹.

Επειδή οι τεχνικές προδιαγραφές και οι οικονομικοί όροι δεν έχουν αποτυπωθεί στο σύνολό τους στις ειδικές ηλεκτρονικές φόρμες του ΕΣΗΔΗΣ, οι Οικονομικοί Φορείς υποχρεούνται να επισυνάψουν συμπληρωμένα και ηλεκτρονικά υπογεγραμμένα τον πίνακα συμμόρφωσης και τον πίνακα οικονομικής προσφοράς των Παραρτημάτων ΙΙΙ και ΙV της παρούσας διακήρυξης.

⁵⁰ Άρθρο 37 παρ. 4 του ν. 4412/2016 και άρθρο 4 παρ. 2 Κ.Υ.Α. ΕΣΗΔΗΣ Προμήθειες και Υπηρεσίες.

⁵¹ Άρθρο 13 παρ. 1.4 και 1.5 της Κ.Υ.Α. ΕΣΗΔΗΣ Προμήθειες και Υπηρεσίες

2.4.2.5. Ειδικότερα, όσον αφορά τα συνημμένα ηλεκτρονικά αρχεία της προσφοράς, οι Οικονομικοί Φορείς τα καταχωρίζουν στους ανωτέρω (υπο)φακέλους μέσω του Υποσυστήματος, ως εξής :

Τα έγγραφα που καταχωρίζονται στην ηλεκτρονική προσφορά, και δεν απαιτείται να προσκομισθούν και σε έντυπη μορφή, γίνονται αποδεκτά κατά περίπτωση, σύμφωνα με τα προβλεπόμενα στις διατάξεις:

α) είτε των άρθρων 13, 14 και 28 του ν. 4727/2020 (Α' 184) περί ηλεκτρονικών δημοσίων εγγράφων που φέρουν ηλεκτρονική υπογραφή ή σφραγίδα και, εφόσον πρόκειται για αλλοδαπά δημόσια ηλεκτρονικά έγγραφα, εάν φέρουν επισημείωση e-Apostille

β) είτε των άρθρων 15 και 27⁵² του ν. 4727/2020 (Α' 184) περί ηλεκτρονικών ιδιωτικών εγγράφων που φέρουν ηλεκτρονική υπογραφή ή σφραγίδα

γ) είτε του άρθρου 11 του ν. 2690/1999 (Α' 45),

δ) είτε της παρ. 2 του άρθρου 37 του ν. 4412/2016, περί χρήσης ηλεκτρονικών υπογραφών σε ηλεκτρονικές διαδικασίες δημοσίων συμβάσεων,

ε) είτε της παρ. 8 του άρθρου 92 του ν. 4412/2016, περί συνυποβολής υπεύθυνης δήλωσης στην περίπτωση απλής φωτοτυπίας ιδιωτικών εγγράφων.⁵³

Επιπλέον, δεν προσκομίζονται σε έντυπη μορφή τα ΦΕΚ⁵⁴ και ενημερωτικά και τεχνικά φυλλάδια και άλλα έντυπα, εταιρικά ή μη, με ειδικό τεχνικό περιεχόμενο, δηλαδή έντυπα με αμιγώς τεχνικά χαρακτηριστικά, όπως αριθμούς, αποδόσεις σε διεθνείς μονάδες, μαθηματικούς τύπους και σχέδια.

Ειδικότερα, τα στοιχεία και δικαιολογητικά για τη συμμετοχή του Οικονομικού Φορέα στη διαδικασία καταχωρίζονται από αυτόν σε μορφή ηλεκτρονικών αρχείων με μορφότυπο PDF.

Έως την ημέρα και ώρα αποσφράγισης των προσφορών προσκομίζονται με ευθύνη του οικονομικού φορέα στην αναθέτουσα αρχή, σε έντυπη μορφή και σε κλειστό-ούς φάκελο-ους, στον οποίο αναγράφεται ο αποστολέας και ως παραλήπτης η Επιτροπή Διαγωνισμού του παρόντος διαγωνισμού, τα στοιχεία της ηλεκτρονικής προσφοράς του, τα οποία απαιτείται να προσκομισθούν σε πρωτότυπη μορφή. Τέτοια στοιχεία και δικαιολογητικά ενδεικτικά είναι :

α) η πρωτότυπη εγγυητική επιστολή συμμετοχής, πλην των περιπτώσεων που αυτή εκδίδεται ηλεκτρονικά, άλλως η προσφορά απορρίπτεται ως απαράδεκτη,

β) αυτά που δεν υπάγονται στις διατάξεις του άρθρου 11 παρ. 2 του ν. 2690/1999⁵⁵,

γ) ιδιωτικά έγγραφα τα οποία δεν έχουν επικυρωθεί από δικηγόρο ή δεν φέρουν θεώρηση από υπηρεσίες και φορείς της περίπτωσης α της παρ. 2 του άρθρου 11 του ν. 2690/1999 ή δεν συνοδεύονται από υπεύθυνη δήλωση για την ακρίβειά τους, καθώς και

⁵² Βλ. σχετικά με την ηλεκτρονική υπεύθυνη δήλωση το άρθρο εικοστό έβδομο της από 20.3.2020 Π.Ν.Π., (Α 68) - που κυρώθηκε με το άρθρο 1 του ν. 4683/2020 (Α'83)-κατά τις παραγράφους 1 και 2 του οποίου:" Η υπεύθυνη δήλωση του άρθρου 8 του ν. 1599/1986 (Α' 75) μπορεί να συντάσσεται στην Ενιαία Ψηφιακή Πύλη της Δημόσιας Διοίκησης του άρθρου 52 του ν. 4635/2019, μέσω της ηλεκτρονικής εφαρμογής «e-Dilosi». Η ηλεκτρονική υπεύθυνη δήλωση υποβάλλεται και γίνεται αποδεκτή σύμφωνα με τα οριζόμενα στο εικοστό τέταρτο άρθρο της παρούσας. 2. Η αυθεντικοποίηση που πραγματοποιείται για τη χρήση της ηλεκτρονικής εφαρμογής της παρ. 1 του παρόντος έχει την ίδια ισχύ με τη βεβαίωση γνήσιου υπογραφής του άρθρου 11 του ν. 2690/1999 (Α' 45). Η ημερομηνία που αναγράφεται στην προηγμένη ή εγκεκριμένη ηλεκτρονική σφραγίδα του Υπουργείου Ψηφιακής Διακυβέρνησης αντιστοιχεί στην ημερομηνία έκδοσης της ηλεκτρονικής υπεύθυνης δήλωσης. Εφόσον τηρούνται οι όροι του προηγούμενου εδαφίου, η ηλεκτρονική υπεύθυνη δήλωση, τόσο ως ηλεκτρονικό όσο και ως έντυπο έγγραφο, συνιστά έγγραφο βέβαιης χρονολογίας".

⁵³ Ομοίως προβλέπεται και στην περίπτωση υποβολής αποδεικτικών στοιχείων σύμφωνα με το άρθρο 80 παρ. 13 του ν.4412/2016 . Πρβλ και άρθρο 13 παρ. 1.3.1 της Κ.Υ.Α. ΕΣΗΔΗΣ Προμήθειες και Υπηρεσίες

⁵⁴ Σύμφωνα με την περ. ε της παρ. 2 του ν. 2690/1999 (ΚΔΔ), «ε. Για τα αντίγραφα των Φύλλων Εφημερίδας της Κυβερνήσεως (ΦΕΚ) που έχουν προέλθει από πρωτότυπο ΦΕΚ σε έντυπη μορφή ή από ΦΕΚ σε ηλεκτρονική μορφή που έχει καταχωριστεί στην ιστοσελίδα του Εθνικού Τυπογραφείου, ισχύουν ανάλογα οι ρυθμίσεις του άρθρου αυτού...».

⁵⁵ Ενδεικτικά συμβολαιογραφικές ένορκες βεβαιώσεις ή λοιπά συμβολαιογραφικά έγγραφα

δ) τα αλλοδαπά δημόσια έντυπα έγγραφα που φέρουν την επισημείωση της Χάγης (Apostille), ή προξενική θεώρηση και δεν έχουν επικυρωθεί από δικηγόρο⁵⁶.

Σε περίπτωση μη υποβολής ενός ή περισσότερων από τα ως άνω στοιχεία και δικαιολογητικά που υποβάλλονται σε έντυπη μορφή, πλην της πρωτότυπης εγγύησης συμμετοχής, η αναθέτουσα αρχή δύναται να ζητήσει τη συμπλήρωση και υποβολή τους, σύμφωνα με το άρθρο 102 του ν. 4412/2016.

Στα αλλοδαπά δημόσια έγγραφα και δικαιολογητικά εφαρμόζεται η Συνθήκη της Χάγης της 5ης.10.1961, που κυρώθηκε με το ν. 1497/1984 (Α' 188), εφόσον συντάσσονται σε κράτη που έχουν προσχωρήσει στην ως άνω Συνθήκη, άλλως φέρουν προξενική θεώρηση. Απαλλάσσονται από την απαίτηση επικύρωσης (με Apostille ή Προξενική Θεώρηση) αλλοδαπά δημόσια έγγραφα όταν καλύπτονται από διμερείς ή πολυμερείς συμφωνίες που έχει συνάψει η Ελλάδα (ενδεικτικά «Σύμβαση νομικής συνεργασίας μεταξύ Ελλάδας και Κύπρου – 05.03.1984» (κυρωτικός ν.1548/1985, «Σύμβαση περί απαλλαγής από την επικύρωση ορισμένων πράξεων και εγγράφων – 15.09.1977» (κυρωτικός ν.4231/2014)). Επίσης απαλλάσσονται από την απαίτηση επικύρωσης ή παρόμοιας διατύπωσης δημόσια έγγραφα που εκδίδονται από τις αρχές κράτους μέλους που υπάγονται στον Καν ΕΕ 2016/1191 για την απλούστευση των απαιτήσεων για την υποβολή ορισμένων δημοσίων εγγράφων στην ΕΕ, όπως, ενδεικτικά, το λευκό ποινικό μητρώο, υπό τον όρο ότι τα σχετικά με το γεγονός αυτό δημόσια έγγραφα εκδίδονται για πολίτη της Ένωσης από τις αρχές του κράτους μέλους της ιθαγένειάς του.

Επίσης, γίνονται υποχρεωτικά αποδεκτά ευκρινή φωτοαντίγραφα εγγράφων που έχουν εκδοθεί από αλλοδαπές αρχές και έχουν επικυρωθεί από δικηγόρο, σύμφωνα με τα προβλεπόμενα στην παρ. 2 περ. β του άρθρου 11 του ν. 2690/1999 “Κώδικας Διοικητικής Διαδικασίας”, όπως αντικαταστάθηκε ως άνω με το άρθρο 1 παρ.2 του ν.4250/2014.

Οι πρωτότυπες εγγυήσεις συμμετοχής, πλην των εγγυήσεων που εκδίδονται ηλεκτρονικά, προσκομίζονται, με ευθύνη του οικονομικού φορέα, σε κλειστό φάκελο, στον οποίο αναγράφεται ο αποστολέας, τα στοιχεία του παρόντος διαγωνισμού και ως παραλήπτης η Επιτροπή Διαγωνισμού, το αργότερο πριν την ημερομηνία και ώρα αποσφράγισης των προσφορών που ορίζεται στην παρ. 3.1 της παρούσας, άλλως η προσφορά απορρίπτεται ως απαράδεκτη, μετά από γνώμη της Επιτροπής Διαγωνισμού.

Η προσκόμιση των εγγυήσεων συμμετοχής πραγματοποιείται είτε με κατάθεση του ως άνω φακέλου στην υπηρεσία πρωτοκόλλου της αναθέτουσας αρχής, είτε με την αποστολή του ταχυδρομικώς, επί αποδείξει. Το βάρος απόδειξης της έγκαιρης προσκόμισης φέρει ο οικονομικός φορέας. Το εμπρόθεσμο αποδεικνύεται με την επίκληση του αριθμού πρωτοκόλλου ή την προσκόμιση του σχετικού αποδεικτικού αποστολής κατά περίπτωση.

Στην περίπτωση που επιλεγεί η αποστολή του φακέλου της εγγύησης συμμετοχής ταχυδρομικώς, ο οικονομικός φορέας αναρτά, εφόσον δεν διαθέτει αριθμό έγκαιρης εισαγωγής του φακέλου του στο πρωτόκολλο της αναθέτουσας αρχής, το αργότερο έως την ημερομηνία και ώρα αποσφράγισης των προσφορών, μέσω της λειτουργικότητας «Επικοινωνία», τα σχετικά αποδεικτικά στοιχεία προσκόμισης (αποδεικτικό κατάθεσης σε υπηρεσίες ταχυδρομείου- ταχυμεταφορών), προκειμένου να ενημερώσει την αναθέτουσα αρχή περί της τήρησης της υποχρέωσής του σχετικά με την (εμπρόθεσμη) προσκόμιση της εγγύησης συμμετοχής του στον παρόντα διαγωνισμό.

2.4.3 Περιεχόμενα Φακέλου «Δικαιολογητικά Συμμετοχής- Τεχνική Προσφορά»

2.4.3.1 Δικαιολογητικά Συμμετοχής

Τα στοιχεία και δικαιολογητικά για την συμμετοχή των προσφερόντων στη διαγωνιστική διαδικασία περιλαμβάνουν με ποινή αποκλεισμού⁵⁷ τα ακόλουθα υπό α και β στοιχεία:

⁵⁶ Άρθρο 13 παρ. 1.6 της Κ.Υ.Α. ΕΣΗΔΗΣ Προμήθειες και Υπηρεσίες

⁵⁷ Βλ. άρθρο 93 του ν. 4412/2016

α) το Ευρωπαϊκό Ενιαίο Έγγραφο Σύμβασης (ΕΕΕΣ), όπως προβλέπεται στις παρ. 1 και 3 του άρθρου 79 του ν. 4412/2016 και τη συνοδευτική υπεύθυνη δήλωση με την οποία ο οικονομικός φορέας δύναται να διευκρινίζει τις πληροφορίες που παρέχει με το ΕΕΕΣ σύμφωνα με την παρ. 9 του ίδιου άρθρου,
 β) την εγγύηση συμμετοχής, όπως προβλέπεται στο άρθρο 72 του Ν.4412/2016 και τις παραγράφους 2.1.5 και 2.2.2 αντίστοιχα της παρούσας διακήρυξης.
 γ) Υπεύθυνη δήλωση της παρ. 4 του άρθρου 8 του ν. 1599/1986 (Α' 75), όπως εκάστοτε ισχύει, όπου ο οικονομικός φορέας να δηλώνει ότι:

- Δεν υπάγεται στις προϋποθέσεις της περίπτωσης γ) της παρ. 2 του αρ. 73 του Ν. 4412/2016 περί αποκλεισμού από δημόσιες συμβάσεις και χρηματοδοτήσεις λόγω παραβάσεων της εργατικής νομοθεσίας
- Αποδέχεται ανεπιφύλακτα τους όρους της παρούσας προκήρυξης.
- Η προσφορά συντάχθηκε σύμφωνα με τους όρους της παρούσας διακήρυξης, των οποίων οι προσφέροντες έλαβαν πλήρη και ανεπιφύλακτη γνώση.
- Τα στοιχεία που αναφέρονται στην προσφορά είναι αληθή και ακριβή.
- Παραίτεται από κάθε δικαίωμα αποζημίωσής του σχετικά με οποιαδήποτε απόφαση της Αναθέτουσας Αρχής για αναβολή ή ακύρωση – ματαίωση του διαγωνισμού.
- Συμμετέχει σε μια μόνο προσφορά στο πλαίσιο του παρόντος διαγωνισμού.
- Τηρεί και θα εξακολουθήσει να τηρεί κατά την εκτέλεση της σύμβασης, εφόσον επιλεγεί, τις υποχρεώσεις του που απορρέουν από τις διατάξεις της περιβαλλοντικής, κοινωνικοασφαλιστικής και εργατικής νομοθεσίας, που έχουν θεσπιστεί με το δίκαιο της Ένωσης, το εθνικό δίκαιο, συλλογικές συμβάσεις ή διεθνείς διατάξεις περιβαλλοντικού, κοινωνικού και εργατικού δικαίου, οι οποίες απαριθμούνται στο Παράρτημα Χ του Προσαρτήματος Α του ν. 4412/2016.
- Δεν θα ενεργήσει αθέμιτα, παράνομα ή καταχρηστικά καθ' όλη τη διάρκεια της διαδικασίας ανάθεσης, αλλά και κατά το στάδιο εκτέλεσης της σύμβασης, εφόσον επιλεγεί
- Λαμβάνει τα κατάλληλα μέτρα για να διαφυλάξουν την εμπιστευτικότητα των πληροφοριών που έχουν χαρακτηριστεί ως τέτοιες.
- Δεσμεύεται, κατά την διάρκεια εκτέλεσης της σύμβασης, για την απαρύγκλιτη τήρηση των διατάξεων του με αρ. 2016/679 Κανονισμού (ΕΕ) του Ευρωπαϊκού Κοινοβουλίου και του Συμβουλίου της 27ης Απριλίου 2016 για την προστασία των φυσικών προσώπων έναντι της επεξεργασίας των δεδομένων προσωπικού χαρακτήρα.

Σημειώνονται τα ακόλουθα:

1. Σύμφωνα με την παράγραφο 3 του Ν. 4250/26-03-2014 (ΦΕΚ 74/Α/26-03-2014) η ανωτέρω υπεύθυνη δήλωση της παρ. 4 του άρθρου 8 του ν. 1599/1986 (Α' 75) φέρει ημερομηνία εντός των τελευταίων τριάντα ημερολογιακών ημερών προ της καταληκτικής ημερομηνίας υποβολής των προσφορών, υπογράφεται από τον νόμιμο εκπρόσωπο του υποψήφιου οικονομικού φορέα με ψηφιακή υπογραφή και δεν απαιτείται σχετική θεώρηση.
2. Η εγγυητική επιστολή συμμετοχής προσκομίζεται σε έντυπη μορφή (πρωτότυπο) έως την ημέρα και ώρα αποσφράγισης των προσφορών με ευθύνη του οικονομικού φορέα στην αναθέτουσα αρχή, σε έντυπη μορφή και σε κλειστό-ούς φάκελο-ους, στον οποίο αναγράφεται ο αποστολέας και ως παραλήπτης η Επιτροπή Διαγωνισμού του παρόντος διαγωνισμού, τα στοιχεία της ηλεκτρονικής προσφοράς του, τα οποία απαιτείται να προσκομισθούν σε πρωτότυπη μορφή. Επισημαίνεται ότι η εν λόγω υποχρέωση δεν ισχύει για τις εγγυήσεις ηλεκτρονικής έκδοσης (π.χ. εγγυήσεις του Τ.Μ.Ε.Δ.Ε.), οι οποίες φέρουν προηγμένη ψηφιακή υπογραφή.

3. Οι ενώσεις οικονομικών φορέων που υποβάλλουν κοινή προσφορά, υποβάλλουν το ΕΕΕΣ για κάθε οικονομικό φορέα που συμμετέχει στην ένωση.

Οι προσφέροντες συμπληρώνουν το σχετικό υπόδειγμα ΕΕΕΣ, το οποίο αποτελεί αναπόσπαστο μέρος της παρούσας διακήρυξης ως Παράρτημα αυτής.

Η συμπλήρωσή του δύναται να πραγματοποιηθεί με χρήση του υποσυστήματος Promitheus ESPDint, προσβάσιμου μέσω της Διαδικτυακής Πύλης (www.promitheus.gov.gr) του ΟΠΣ ΕΣΗΔΗΣ, ή άλλης σχετικής συμβατικής πλατφόρμας υπηρεσιών διαχείρισης ηλεκτρονικών ΕΕΕΣ. Οι Οικονομικοί Φορείς δύνανται για αυτό το σκοπό να αξιοποιήσουν το αντίστοιχο ηλεκτρονικό αρχείο με μορφότυπο XML που αποτελεί επικουρικό στοιχείο των εγγράφων της σύμβασης.

Το συμπληρωμένο από τον Οικονομικό Φορέα ΕΕΕΣ, καθώς και η τυχόν συνοδευτική αυτού υπεύθυνη δήλωση, υποβάλλονται σύμφωνα με την περίπτωση δ της παραγράφου 2.4.2.5 της παρούσας, σε ψηφιακά υπογεγραμμένο ηλεκτρονικό αρχείο με μορφότυπο PDF.

Αναλυτικές οδηγίες και πληροφορίες για το θεσμικό πλαίσιο, τον τρόπο χρήσης και συμπλήρωσης ηλεκτρονικών ΕΕΕΣ και της χρήση του υποσυστήματος Promitheus ESPDint είναι αναρτημένες σε σχετική θεματική ενότητα στη Διαδικτυακή Πύλη (www.promitheus.gov.gr) του ΟΠΣ ΕΣΗΔΗΣ.

2.4.3.2 Τεχνική προσφορά

Η τεχνική προσφορά θα πρέπει να καλύπτει όλες τις απαιτήσεις και τις προδιαγραφές που έχουν τεθεί από την αναθέτουσα αρχή με το κεφάλαιο “Απαιτήσεις-Τεχνικές Προδιαγραφές” του Παραρτήματος II της Διακήρυξης, περιγράφοντας ακριβώς πώς οι συγκεκριμένες απαιτήσεις και προδιαγραφές πληρούνται. Περιλαμβάνει ιδίως τα έγγραφα και δικαιολογητικά, βάσει των οποίων θα αξιολογηθεί η καταλληλότητα των προσφερόμενων ειδών, με βάση το κριτήριο ανάθεσης, σύμφωνα με τα αναλυτικώς αναφερόμενα στο ως άνω Παράρτημα^{58 59}.

Επειδή οι τεχνικές προδιαγραφές δεν έχουν αποτυπωθεί στο σύνολό τους στις ειδικές ηλεκτρονικές φόρμες του ΕΣΗΔΗΣ, οι Οικονομικοί Φορείς υποχρεούνται να επισυνάψουν συμπληρωμένο και ηλεκτρονικά υπογεγραμμένο τον πίνακα συμμόρφωσης του Παραρτήματος της παρούσας διακήρυξης. Ο φάκελος «Τεχνική προσφορά» περιέχει:

Ο φάκελος της Τεχνικής Προσφοράς εκάστου Προσφέροντος, οφείλει να περιέχει, με ποινή αποκλεισμού, τα παρακάτω στοιχεία.

(α) Πιστοποιήσεις του Προμηθευτή ότι τηρεί το πρότυπο ISO 9001, ISO 13485 και ISO 14001. Οι πιστοποιήσεις θα είναι συνταγμένες στην Ελληνική, από φορέα πιστοποίησης αναγνωρισμένο από το Ελληνικό Δημόσιο.

(β) Στοιχεία του Τμήματος Τεχνικής Υποστήριξης για το βιοϊατρικό μέρος της Προμήθειας (διεύθυνση έδρας, εμπειρία, στελέχωση κλπ).

(γ) Έκθεση η οποία θα αποδεικνύει τουλάχιστον πενταετή εμπειρία του Προσφέροντος στην ανακατασκευή/αναβάθμιση χειρουργικών μονάδων, συμπεριλαμβάνοντας στοιχεία τα οποία κατά την κρίση του την τεκμηριώνουν (φωτογραφίες, συμβάσεις, τιμολόγια κλπ).

Τεκμηριωμένο Χρονοδιάγραμμα εκτέλεσης της Προμήθειας

(δ) Τεχνική Έκθεση η οποία θα περιλαμβάνει οπωσδήποτε (α) αναφορά στις οικοδομικές εργασίες με τις απαιτούμενες κατεδαφίσεις και τα είδη των υλικών που θα ενσωματωθούν, (β) αναφορά στις

⁵⁸ Άρθρο 94 του ν. 4412/2016

⁵⁹ Αυτά περιλαμβάνουν τα αποδεικτικά στοιχεία που τεκμηριώνουν την τεχνική καταλληλότητα των προσφερομένων ειδών βάσει των οποίων θα αξιολογηθεί η τεχνική προσφορά. Αναφέρονται υποχρεωτικά τα αποδεικτικά στοιχεία που τυχόν προβλέπονται στις τεχνικές προδιαγραφές του προς προμήθεια αγαθού, σύμφωνα με Παράρτημα της Διακήρυξης και τυχόν υπόδειγμα τεχνικής προσφοράς.

ηλεκτρομηχανολογικές εγκαταστάσεις, με τα συστήματα τα οποία θα εφαρμοστούν και τον τρόπο διασύνδεσής τους με τις υφιστάμενες ηλεκτρομηχανολογικές εγκαταστάσεις του νοσοκομείου. Η Τεχνική Έκθεση πρέπει να είναι αρκετά αναλυτική ώστε να επιτρέπει την εύκολη κατανόηση και διαμόρφωση ορθής γνώμης επί του προσφερόμενου αντικειμένου.

(ε) Πίνακα με τα ιατρικά μηχανήματα τα οποία θα περιλαμβάνει η προμήθεια καθώς και φύλλο συμμόρφωσης στις τεχνικές προδιαγραφές, με σχετικές παραπομπές στα εγχειρίδια των μηχανημάτων.

(στ) Κάτοψη αρχιτεκτονικών σε κλίμακα τουλάχιστον 1/50 (υφιστάμενη και προτεινόμενη κατάσταση), όπου θα σημειώνεται με ακρίβεια η θέση και οι διαστάσεις των μηχανημάτων (κλιβάνου, πλυντηρίου κλπ), της σταθερής επίπλωσης, του πίνακα χειρισμού, της χειρουργικής τράπεζας (δεν συμπεριλαμβάνεται), των κλινών και λοιπών κινητών επίπλων (δεν συμπεριλαμβάνονται).

(ζ) Αναλυτική προμέτρηση και προϋπολογισμό των παραδοτέων ο οποίος θα περιλαμβάνει την ονομασία εκάστου παραδοτέου χωρισμένου ανά μέρος (οικοδομικό, ηλεκτρομηχανολογικό, ιατρικό) με ποσότητες και τιμή μονάδας

(η) Για τα ιατρικά μηχανήματα λίστα αναλωσίμων με ποσότητες ανά έτος και τιμή μονάδος

(θ) Σε ό,τι αφορά έτοιμο τροχήλατο εξοπλισμό (φορεία, εργαλειοθήκες, κ.λ.π) προσπέκτους του κατασκευαστή και αντίστοιχες πιστοποιήσεις.

Η Επιτροπή Διαγωνισμού έχει δικαίωμα να ζητήσει οποιαδήποτε πρόσθετα στοιχεία από τους Προσφέροντες, προκειμένου να σχηματίσει ορθή γνώμη για την ποιότητα της πρότασης και την τεχνική επάρκεια κάθε Προσφέροντος.

Η Επιτροπή Διαγωνισμού, με την συνεπικουρία της Επιτροπής Παρακολούθησης και υποχρεωτικώς του Μαιευτικού Τμήματος, ελέγχει τους Φακέλους της Τεχνικής Προσφοράς εκάστου Προσφέροντος.

Προϋπόθεση για τον άνοιγμα των Φακέλων Οικονομικής Προσφοράς είναι η ουσιαστική και τυπική αποδοχή των αντίστοιχων Φακέλων της Τεχνικής Προσφοράς.

Οι οικονομικοί φορείς αναφέρουν:

α) τη χώρα παραγωγής του προσφερόμενου προϊόντος και την επιχειρηματική μονάδα στην οποία παράγεται αυτό, καθώς και τον τόπο εγκατάστασής της.

2.4.4 Περιεχόμενα Φακέλου «Οικονομική Προσφορά» / Τρόπος σύνταξης και υποβολής οικονομικών προσφορών

Η Οικονομική Προσφορά συντάσσεται με βάση το αναγραφόμενο στην παρούσα κριτήριο ανάθεσης όπως ορίζεται κατωτέρω:

Επειδή οι οικονομικοί όροι δεν έχουν αποτυπωθεί στο σύνολό τους στις ειδικές ηλεκτρονικές φόρμες του ΕΣΗΔΗΣ, οι Οικονομικοί Φορείς υποχρεούνται να επισυνάπτουν συμπληρωμένους και ηλεκτρονικά υπογεγραμμένους τους πίνακες οικονομικής προσφοράς του παραρτήματος VI της παρούσας διακήρυξης.

Τιμές Η τιμή του προς προμήθεια αγαθού δίνεται σε ευρώ ανά μονάδα.

Στην οικονομική προσφορά, θα αναγραφεί υποχρεωτικά η προσφερόμενη τιμή, η τιμή και ο κωδικός του υλικού αν υπάρχει στο τρέχον Παρατηρητήριο τιμών και θα αναλύεται το κόστος ανά μηχανήμα και εργασία.

Στην τιμή περιλαμβάνονται οι υπέρ τρίτων κρατήσεις, ως και κάθε άλλη επιβάρυνση, σύμφωνα με την κείμενη νομοθεσία, μη συμπεριλαμβανομένου Φ.Π.Α., για την παράδοση του υλικού στον τόπο και με τον τρόπο που προβλέπεται στα έγγραφα της σύμβασης.

Οι υπέρ τρίτων κρατήσεις υπόκεινται στο εκάστοτε ισχύον αναλογικό τέλος χαρτοσήμου 3% και στην επ' αυτού εισφορά υπέρ ΟΓΑ 20%.

Οι προσφερόμενες τιμές είναι σταθερές καθ' όλη τη διάρκεια της σύμβασης και δεν αναπροσαρμόζονται.

Ως απαράδεκτες θα απορρίπτονται προσφορές στις οποίες: α) δεν δίνεται τιμή σε ΕΥΡΩ ή καθορίζεται σχέση ΕΥΡΩ προς ξένο νόμισμα, β) δεν προκύπτει με σαφήνεια η προσφερόμενη τιμή, με την επιφύλαξη του άρθρου 102 του ν. 4412/2016 και γ) η τιμή υπερβαίνει τον προϋπολογισμό της σύμβασης που καθορίζεται και τεκμηριώνεται από την αναθέτουσα αρχή στο Παράρτημα ΙΙ της παρούσας διακήρυξης.

Ως απαράδεκτες θα απορρίπτονται προσφορές στις οποίες: α) δεν δίνεται τιμή σε ΕΥΡΩ ή καθορίζεται σχέση ΕΥΡΩ προς ξένο νόμισμα, β) δεν προκύπτει με σαφήνεια η προσφερόμενη τιμή, με την επιφύλαξη του άρθρου 102 του ν. 4412/2016 και γ) η τιμή υπερβαίνει τον προϋπολογισμό της σύμβασης που καθορίζεται και τεκμηριώνεται από την αναθέτουσα αρχή στο Παράρτημα Ι της παρούσας διακήρυξης. Διευκρινίζεται ότι η Α.Α. διατηρεί το δικαίωμα να μην απορρίψει προσφορά της οποίας η τιμή μονάδος (ανά είδος/τιμήμα) υπερβαίνει την ενδεικτική τιμή του πίνακα του Παραρτήματος Ι της διακήρυξης, στην περίπτωση που δεν γίνεται υπέρβαση της συνολικής εκτιμώμενης αξίας της παρούσας διαδικασίας σύναψης σύμβασης (πρ/σμός).

2.4.5 Χρόνος ισχύος των προσφορών

Άρθρο 97 ν. 4412/2016

Οι υποβαλλόμενες προσφορές ισχύουν και δεσμεύουν τους οικονομικούς φορείς για διάστημα 12 μηνών από την επόμενη της καταληκτικής ημερομηνίας υποβολής προσφορών.

Προσφορά η οποία ορίζει χρόνο ισχύος μικρότερο από τον ανωτέρω προβλεπόμενο απορρίπτεται ως μη κανονική.

Η ισχύς της προσφοράς μπορεί να παρατείνεται εγγράφως, εφόσον τούτο ζητηθεί από την αναθέτουσα αρχή, πριν από τη λήξη της, με αντίστοιχη παράταση της εγγυητικής επιστολής συμμετοχής σύμφωνα με τα οριζόμενα στο άρθρο 72 παρ. 1 του ν. 4412/2016 και την παράγραφο 2.2.2. της παρούσας, κατ' ανώτατο όριο για χρονικό διάστημα ίσο με την προβλεπόμενη ως άνω αρχική διάρκεια. Σε περίπτωση αιτήματος της αναθέτουσας αρχής για παράταση της ισχύος της προσφοράς, για τους οικονομικούς φορείς, που αποδέχτηκαν την παράταση, πριν τη λήξη ισχύος των προσφορών τους, οι προσφορές ισχύουν και τους δεσμεύουν για το επιπλέον αυτό χρονικό διάστημα.

Μετά τη λήξη και του παραπάνω ανώτατου ορίου χρόνου παράτασης ισχύος της προσφοράς, τα αποτελέσματα της διαδικασίας ανάθεσης ματαιώνονται, εκτός αν η αναθέτουσα αρχή κρίνει, κατά περίπτωση, αιτιολογημένα, ότι η συνέχιση της διαδικασίας εξυπηρετεί το δημόσιο συμφέρον, οπότε οι οικονομικοί φορείς που συμμετέχουν στη διαδικασία μπορούν να επιλέξουν είτε να παρατείνουν την προσφορά και την εγγύηση συμμετοχής τους, εφόσον τους ζητηθεί πριν την πάροδο του ανωτέρω ανώτατου ορίου παράτασης της προσφοράς τους είτε όχι. Στην τελευταία περίπτωση, η διαδικασία συνεχίζεται με όσους παρατείνουν τις προσφορές τους και αποκλείονται οι λοιποί οικονομικοί φορείς.

Σε περίπτωση που λήξει ο χρόνος ισχύος των προσφορών και δεν ζητηθεί παράταση της προσφοράς, η αναθέτουσα αρχή δύναται με αιτιολογημένη απόφασή της, εφόσον η εκτέλεση της σύμβασης εξυπηρετεί το δημόσιο συμφέρον, να ζητήσει εκ των υστέρων από τους οικονομικούς φορείς που συμμετέχουν στη διαδικασία να παρατείνουν την προσφορά τους.

2.4.6 Λόγοι απόρριψης προσφορών

Άρθρο 91 του ν. 4412/2016

Η αναθέτουσα αρχή με βάση τα αποτελέσματα του ελέγχου και της αξιολόγησης των προσφορών, απορρίπτει, σε κάθε περίπτωση, προσφορά:

α) η οποία αποκλίνει από απαραίτους όρους περί σύνταξης και υποβολής της προσφοράς, ή δεν υποβάλλεται εμπρόθεσμα με τον τρόπο και με το περιεχόμενο που ορίζεται στην παρούσα και συγκεκριμένα στις παραγράφους 2.4.1 (Γενικοί όροι υποβολής προσφορών), 2.4.2. (Χρόνος και τρόπος υποβολής προσφορών), 2.4.3. (Περιεχόμενο φακέλων δικαιολογητικών συμμετοχής, τεχνικής προσφοράς), 2.4.4.

(Περιεχόμενο φακέλου οικονομικής προσφοράς, τρόπος σύνταξης και υποβολής οικονομικών προσφορών), 2.4.5. (Χρόνος ισχύος προσφορών), 3.1. (Αποσφράγιση και αξιολόγηση προσφορών), 3.2 (Πρόσκληση υποβολής δικαιολογητικών προσωρινού αναδόχου) της παρούσας,⁶⁰

β) η οποία περιέχει ατελείς, ελλιπείς, ασαφείς ή λανθασμένες πληροφορίες ή τεκμηρίωση, συμπεριλαμβανομένων των πληροφοριών που περιέχονται στο ΕΕΕΣ, εφόσον αυτές δεν επιδέχονται συμπλήρωσης, διόρθωσης, αποσαφήνισης ή διευκρίνισης ή, εφόσον επιδέχονται, δεν έχουν αποκατασταθεί από τον προσφέροντα, εντός της προκαθορισμένης προθεσμίας, σύμφωνα το άρθρο 102 του ν. 4412/2016 και την παρ. 3.1.2.1 της παρούσας διακήρυξης,

γ) για την οποία ο προσφέρων δεν παράσχει τις απαιτούμενες εξηγήσεις, εντός της προκαθορισμένης προθεσμίας ή η εξήγηση δεν είναι αποδεκτή από την αναθέτουσα αρχή σύμφωνα με την παρ. 3.1.2.1 της παρούσας και τα άρθρα 102 και 103 του ν. 4412/2016,

δ) η οποία είναι εναλλακτική προσφορά

ε) η οποία υποβάλλεται από έναν προσφέροντα που έχει υποβάλλει δύο ή περισσότερες προσφορές

στ) η οποία είναι υπό αίρεση,

ζ) η οποία θέτει όρο αναπροσαρμογής,

η) για την οποία ο προσφέρων δεν παράσχει, εντός αποκλειστικής προθεσμίας είκοσι (20) ημερών από την κοινοποίηση σε αυτόν σχετικής πρόσκλησης της αναθέτουσας αρχής, εξηγήσεις αναφορικά με την τιμή ή το κόστος που προτείνει σε αυτήν, στην περίπτωση που η προσφορά του φαίνεται ασυνήθιστα χαμηλή σε σχέση με τα αγαθά, σύμφωνα με την παρ. 1 του άρθρου 88 του ν.4412/2016,

θ) εφόσον διαπιστωθεί ότι είναι ασυνήθιστα χαμηλή διότι δε συμμορφώνεται με τις ισχύουσες υποχρεώσεις της παρ. 2 του άρθρου 18 του ν.4412/2016,

ι) η οποία παρουσιάζει αποκλίσεις ως προς τους όρους και τις τεχνικές προδιαγραφές της σύμβασης,

ια) η οποία παρουσιάζει ελλείψεις ως προς τα δικαιολογητικά που ζητούνται από τα έγγραφα της παρούσας διακήρυξης, εφόσον αυτές δεν θεραπευτούν από τον προσφέροντα με την υποβολή ή τη συμπλήρωσή τους, εντός της προκαθορισμένης προθεσμίας, σύμφωνα με τα άρθρα 102 και 103 του ν.4412/2016,

ιβ) εάν από τα δικαιολογητικά του άρθρου 103 του ν. 4412/2016, που προσκομίζονται από τον προσωρινό ανάδοχο, δεν αποδεικνύεται η μη συνδρομή των λόγων αποκλεισμού της παραγράφου 2.2.3 της παρούσας ή η πλήρωση μιας ή περισσότερων από τις απαιτήσεις των κριτηρίων ποιοτικής επιλογής, σύμφωνα με τις παραγράφους 2.2.4. επ., περί κριτηρίων επιλογής,

ιγ) εάν κατά τον έλεγχο των ως άνω δικαιολογητικών του άρθρου 103 του ν.4412/2016, διαπιστωθεί ότι τα στοιχεία που δηλώθηκαν, σύμφωνα με το άρθρο 79 του ν. 4412/2016, είναι εκ προθέσεως απατηλά, ή ότι έχουν υποβληθεί πλαστά αποδεικτικά στοιχεία.

⁶⁰ Άρθρα 92 έως 97, άρθρο 100 καθώς και άρθρα 102 έως 104 του ν. 4412/16

3. ΔΙΕΝΕΡΓΕΙΑ ΔΙΑΔΙΚΑΣΙΑΣ - ΑΞΙΟΛΟΓΗΣΗ ΠΡΟΣΦΟΡΩΝ

3.1 Αποσφράγιση και αξιολόγηση προσφορών

3.1.1 Ηλεκτρονική αποσφράγιση προσφορών⁶¹

Το πιστοποιημένο στο ΕΣΗΔΗΣ, για την αποσφράγιση των προσφορών αρμόδιο όργανο της Αναθέτουσας Αρχής, ήτοι η επιτροπή διενέργειας/επιτροπή αξιολόγησης⁶², **εφεξής Επιτροπή Διαγωνισμού**, προβαίνει στην έναρξη της διαδικασίας ηλεκτρονικής αποσφράγισης των φακέλων των προσφορών, κατά το άρθρο 100 του ν. 4412/2016, ακολουθώντας τα εξής στάδια:

- **Ηλεκτρονική Αποσφράγιση του (υπό)φακέλου «Δικαιολογητικά Συμμετοχής - Τεχνική Προσφορά» και του (υπό)φακέλου «Οικονομική Προσφορά», την 7^η Ιουλίου 2023 και ώρα 11:00π.μ.**

Στο στάδιο αυτό τα στοιχεία των προσφορών που αποσφραγίζονται είναι προσβάσιμα μόνο στα μέλη της Επιτροπής Διαγωνισμού και την Αναθέτουσα Αρχή.

3.1.2 Αξιολόγηση προσφορών

3.1.2.1 Μετά την κατά περίπτωση ηλεκτρονική αποσφράγιση των προσφορών η Αναθέτουσα Αρχή προβαίνει στην αξιολόγηση αυτών, μέσω των αρμόδιων πιστοποιημένων στο ΕΣΗΔΗΣ οργάνων της⁶³, εφαρμοζόμενων κατά τα λοιπά των κειμένων διατάξεων.

Η αναθέτουσα αρχή, τηρώντας τις αρχές της ίσης μεταχείρισης και της διαφάνειας, ζητά από τους προσφέροντες οικονομικούς φορείς, όταν οι πληροφορίες ή η τεκμηρίωση που πρέπει να υποβάλλονται είναι ή εμφανίζονται ελλιπείς ή λανθασμένες, συμπεριλαμβανομένων εκείνων στο ΕΕΕΣ, ή όταν λείπουν συγκεκριμένα έγγραφα, να υποβάλλουν, να συμπληρώνουν, να αποσαφηνίζουν ή να ολοκληρώνουν τις σχετικές πληροφορίες ή τεκμηρίωση, εντός προθεσμίας όχι μικρότερης των δέκα (10) ημερών και όχι μεγαλύτερης των είκοσι (20) ημερών από την ημερομηνία κοινοποίησης σε αυτούς της σχετικής πρόσκλησης. Η συμπλήρωση ή η αποσαφήνιση ζητείται και γίνεται αποδεκτή υπό την προϋπόθεση ότι δεν τροποποιείται η προσφορά του οικονομικού φορέα και ότι αφορά σε στοιχεία ή δεδομένα, των οποίων είναι αντικειμενικά εξακριβώσιμος ο προγενέστερος χαρακτήρας σε σχέση με το πέρας της καταληκτικής προθεσμίας παραλαβής προσφορών. Τα ανωτέρω ισχύουν κατ' αναλογίαν και για τυχόν ελλείπουσες δηλώσεις, υπό την προϋπόθεση ότι βεβαιώνουν γεγονότα αντικειμενικώς εξακριβώσιμα⁶⁴.

Ειδικότερα :

α) Η Επιτροπή Διαγωνισμού εξετάζει αρχικά την προσκόμιση της εγγύησης συμμετοχής, σύμφωνα με την παράγραφο 1 του άρθρου 72. Σε περίπτωση παράλειψης προσκόμισης, είτε της εγγύησης συμμετοχής ηλεκτρονικής έκδοσης, μέχρι την καταληκτική ημερομηνία υποβολής προσφορών, είτε του πρωτοτύπου της έντυπης εγγύησης συμμετοχής, μέχρι την ημερομηνία και ώρα αποσφράγισης, η Επιτροπή Διαγωνισμού συντάσσει πρακτικό στο οποίο εισηγείται την απόρριψη της προσφοράς ως απαράδεκτης.

Στη συνέχεια εκδίδεται από την αναθέτουσα αρχή απόφαση, με την οποία επικυρώνεται το ανωτέρω πρακτικό. Η απόφαση απόρριψης της προσφοράς του παρόντος εδαφίου εκδίδεται πριν από την έκδοση οποιασδήποτε άλλης απόφασης σχετικά με την αξιολόγηση των προσφορών της οικείας διαδικασίας

⁶¹ Άρθρο 100 ν. 4412/2016 και άρθρο 16 ΚΥΑ ΕΣΗΔΗΣ Προμήθειες και Υπηρεσίες

⁶² Επισημαίνεται ότι, ως προς τις προθεσμίες για την ολοκλήρωση των ενεργειών της Επιτροπής Διενέργειας Διαγωνισμού ισχύουν τα οριζόμενα στο άρθρο 221Α του ν. 4412/2016

⁶³ Στο πλαίσιο των διαδικασιών ανάθεσης δημοσίων συμβάσεων, τα όργανα που γνωμοδοτούν προς τα αποφαινόμενα όργανα ((επιτροπή διενέργειας/επιτροπή αξιολόγησης) ελέγχουν, σύμφωνα με την παρ. 1 του άρθρου 221 του ν. 4412/2016, την καταλληλότητα των προσφερόντων, αξιολογούν τις προσφορές, εισηγούνται τον αποκλεισμό τους από τη διαδικασία, την απόρριψη των προσφορών, την κατακύρωση των αποτελεσμάτων, την αποδέσμευση ή κατάπτωση των εγγυήσεων, τη ματαίωση της διαδικασίας και γνωμοδοτούν για κάθε άλλο θέμα που ανακύπτει κατά τη διαδικασία ανάθεσης.

⁶⁴ Άρθρο 102 του ν. 4412/2016. Πρβλ και έκθεση συνεπειών ρυθμίσεων επί του άρθρου 42 ν. 4781/2021

ανάθεσης σύμβασης και κοινοποιείται σε όλους τους προσφέροντες, μέσω της λειτουργικότητας της «Επικοινωνίας» του ηλεκτρονικού διαγωνισμού στο ΕΣΗΔΗΣ.

Κατά της εν λόγω απόφασης χωρεί προδικαστική προσφυγή, σύμφωνα με τα οριζόμενα στην παράγραφο 3.4 της παρούσας.

Η αναθέτουσα αρχή επικοινωνεί παράλληλα με τους φορείς που φέρονται να έχουν εκδώσει τις εγγυητικές επιστολές, προκειμένου να διαπιστώσει την εγκυρότητά τους.

β) Μετά την έκδοση της ανωτέρω απόφασης η Επιτροπή Διαγωνισμού προβαίνει αρχικά στον έλεγχο των δικαιολογητικών συμμετοχής και εν συνεχεία στην αξιολόγηση των τεχνικών προσφορών των προσφερόντων των οποίων τα δικαιολογητικά συμμετοχής έκρινε πλήρη. Η αξιολόγηση γίνεται σύμφωνα με τους όρους της παρούσας και η διαδικασία αξιολόγησης ολοκληρώνεται με την καταχώριση σε πρακτικό των προσφερόντων, των αποτελεσμάτων του ελέγχου και της αξιολόγησης των δικαιολογητικών συμμετοχής και των τεχνικών προσφορών⁶⁵.

γ) Στη συνέχεια η Επιτροπή Διαγωνισμού προβαίνει στην αξιολόγηση των οικονομικών προσφορών των προσφερόντων, των οποίων τα δικαιολογητικά συμμετοχής και η τεχνική προσφορά κρίθηκαν αποδεκτά, συντάσσει πρακτικό στο οποίο καταχωρίζονται οι οικονομικές προσφορές κατά σειρά μειοδοσίας και εισηγείται αιτιολογημένα την αποδοχή ή απόρριψή τους, την κατάταξη των προσφορών και την ανάδειξη του προσωρινού αναδόχου.

Εάν οι προσφορές φαίνονται ασυνήθιστα χαμηλές σε σχέση με το αντικείμενο της σύμβασης, η αναθέτουσα αρχή απαιτεί από τους οικονομικούς φορείς, μέσω της λειτουργικότητας της «Επικοινωνίας» του ηλεκτρονικού διαγωνισμού στο ΕΣΗΔΗΣ, να εξηγήσουν την τιμή ή το κόστος που προτείνουν στην προσφορά τους, εντός αποκλειστικής προθεσμίας, κατά ανώτατο όριο είκοσι (20) ημερών από την κοινοποίηση της σχετικής πρόσκλησης. Στην περίπτωση αυτή εφαρμόζονται τα άρθρα 88 και 89 ν. 4412/2016. Εάν τα παρεχόμενα στοιχεία δεν εξηγούν κατά τρόπο ικανοποιητικό το χαμηλό επίπεδο της τιμής ή του κόστους που προτείνεται, η προσφορά απορρίπτεται ως μη κανονική. [Σε κάθε περίπτωση η κρίση της Α.Α. σχετικά με τις ασυνήθιστα χαμηλές προσφορές και την αποδοχή ή όχι των σχετικών εξηγήσεων εκ μέρους των προσφερόντων ενσωματώνεται στην κατωτέρω ενιαία απόφαση]

Στην περίπτωση ισότιμων προσφορών η αναθέτουσα αρχή επιλέγει τον ανάδοχο με κλήρωση μεταξύ των οικονομικών φορέων που υπέβαλαν ισότιμες προσφορές. Η κλήρωση γίνεται ενώπιον της Επιτροπής του Διαγωνισμού και παρουσία των οικονομικών φορέων που υπέβαλαν τις ισότιμες προσφορές.⁶⁶ Επισημαίνεται ότι τα αποτελέσματα της κλήρωσης ενσωματώνονται ομοίως στην ως κατωτέρω ενιαία απόφαση.

Στη συνέχεια, εφόσον το αποφαινόμενο όργανο της αναθέτουσας αρχής εγκρίνει τα ανωτέρω πρακτικά εκδίδεται απόφαση για τα αποτελέσματα όλων των ανωτέρω σταδίων⁶⁷ («Δικαιολογητικά Συμμετοχής», «Τεχνική Προσφορά» και «Οικονομική Προσφορά») και η αναθέτουσα αρχή προσκαλεί εγγράφως, μέσω της λειτουργικότητας της «Επικοινωνίας» του ηλεκτρονικού διαγωνισμού στο ΕΣΗΔΗΣ, τον πρώτο σε κατάταξη μειοδότη στον οποίον πρόκειται να γίνει η κατακύρωση («προσωρινός ανάδοχος») να υποβάλει τα δικαιολογητικά κατακύρωσης, σύμφωνα με όσα ορίζονται στο άρθρο 103 και την παράγραφο 3.2 της παρούσας, περί πρόσκλησης για υποβολή δικαιολογητικών. Η απόφαση έγκρισης των πρακτικών δεν κοινοποιείται στους προσφέροντες και ενσωματώνεται στην απόφαση κατακύρωσης.

Σε κάθε περίπτωση, όταν εξ αρχής έχει υποβληθεί μία προσφορά, τα αποτελέσματα όλων των σταδίων της διαδικασίας ανάθεσης, ήτοι Δικαιολογητικών Συμμετοχής, Τεχνικής Προσφοράς και Οικονομικής Προσφοράς, επικυρώνονται με την απόφαση κατακύρωσης του άρθρου 105 του ν. 4412/2016, σύμφωνα με την παράγραφο 3.3 της παρούσας, που εκδίδεται μετά το πέρας και του τελευταίου σταδίου της διαδικασίας.

⁶⁵ Η αναθέτουσα αρχή δύναται να εγκρίνει το πρακτικό αυτό με εσωτερική της απόφαση.

⁶⁶ Άρθρο 90 παρ. 1 του ν. 4412/2016.

⁶⁷ Άρθρο 100, παρ. 2 ν. 4412/2016

Κατά της ανωτέρω απόφασης χωρεί προδικαστική προσφυγή ενώπιον της ΑΕΠΠ σύμφωνα με όσα προβλέπονται στην παράγραφο 3.4 της παρούσας⁶⁸.

3.2 Πρόσκληση υποβολής δικαιολογητικών προσωρινού αναδόχου - Δικαιολογητικά προσωρινού αναδόχου

Άρθρο 103 του ν. 4412/2016

Μετά την αξιολόγηση των προσφορών, η αναθέτουσα αρχή αποστέλλει σχετική ηλεκτρονική πρόσκληση στον προσφέροντα, στον οποίο πρόκειται να γίνει η κατακύρωση («προσωρινό ανάδοχο»), μέσω της λειτουργικότητας της «Επικοινωνίας» του ηλεκτρονικού διαγωνισμού στο ΕΣΗΔΗΣ, και τον καλεί να υποβάλει εντός προθεσμίας δέκα (10) ημερών από την κοινοποίηση της σχετικής έγγραφης ειδοποίησης σε αυτόν, τα αποδεικτικά έγγραφα νομιμοποίησης και τα πρωτότυπα ή αντίγραφα όλων των δικαιολογητικών που περιγράφονται στην παράγραφο 2.2.9.2. της παρούσας διακήρυξης, ως αποδεικτικά στοιχεία για τη μη συνδρομή των λόγων αποκλεισμού της παραγράφου 2.2.3 της διακήρυξης, καθώς και για την πλήρωση των κριτηρίων ποιοτικής επιλογής των παραγράφων 2.2.4 - 2.2.8 αυτής.

Ειδικότερα, το σύνολο των στοιχείων και δικαιολογητικών της ως άνω παραγράφου αποστέλλονται από αυτόν σε μορφή ηλεκτρονικών αρχείων με μορφότυπο PDF, σύμφωνα με τα ειδικώς οριζόμενα στην παράγραφο 2.4.2.5 της παρούσας.

Εντός της προθεσμίας υποβολής των δικαιολογητικών κατακύρωσης και το αργότερο έως την τρίτη εργάσιμη ημέρα από την καταληκτική ημερομηνία ηλεκτρονικής υποβολής των δικαιολογητικών κατακύρωσης, προσκομίζονται με ευθύνη του οικονομικού φορέα, στην αναθέτουσα αρχή, σε έντυπη μορφή και σε κλειστό φάκελο, στον οποίο αναγράφεται ο αποστολέας, τα στοιχεία του Διαγωνισμού και ως παραλήπτης η Επιτροπή Διαγωνισμού, τα στοιχεία και δικαιολογητικά, τα οποία απαιτείται να προσκομισθούν σε έντυπη μορφή (ως πρωτότυπα ή ακριβή αντίγραφα), σύμφωνα με τα προβλεπόμενα στις διατάξεις της ως άνω παραγράφου 2.4.2.5⁶⁹.

Αν δεν προσκομισθούν τα παραπάνω δικαιολογητικά ή υπάρχουν ελλείψεις σε αυτά που υποβλήθηκαν, η αναθέτουσα αρχή καλεί τον προσωρινό ανάδοχο να προσκομίσει τα ελλείποντα δικαιολογητικά ή να συμπληρώσει τα ήδη υποβληθέντα ή να παράσχει διευκρινήσεις με την έννοια του άρθρου 102 του ν. 4412/2016, εντός δέκα (10) ημερών από την κοινοποίηση της σχετικής πρόσκλησης σε αυτόν.

Ο προσωρινός ανάδοχος δύναται να υποβάλει αίτημα, μέσω της λειτουργικότητας της «Επικοινωνίας» του ηλεκτρονικού διαγωνισμού στο ΕΣΗΔΗΣ, προς την αναθέτουσα αρχή, για παράταση της ως άνω προθεσμίας, συνοδευόμενο από αποδεικτικά έγγραφα περί αίτησης χορήγησης δικαιολογητικών προσωρινού αναδόχου. Στην περίπτωση αυτή η αναθέτουσα αρχή παρατείνει την προθεσμία υποβολής αυτών, για όσο χρόνο απαιτηθεί για τη χορήγησή τους από τις αρμόδιες δημόσιες αρχές. Ο προσωρινός ανάδοχος μπορεί να αξιοποιεί τη δυνατότητα αυτή τόσο εντός της αρχικής προθεσμίας για την υποβολή δικαιολογητικών όσο και εντός της προθεσμίας για την προσκόμιση ελλειπόντων ή τη συμπλήρωση ήδη υποβληθέντων δικαιολογητικών, κατά την έννοια του άρθρου 102 του ν. 4412/2016, ως ανωτέρω προβλέπεται. Η παρούσα ρύθμιση εφαρμόζεται αναλόγως και όταν η αναθέτουσα αρχή ζητήσει την προσκόμιση των δικαιολογητικών κατά τη διαδικασία αξιολόγησης των προσφορών ή αιτήσεων συμμετοχής και πριν από το στάδιο κατακύρωσης, κατ' εφαρμογή της διάταξης του πρώτου εδαφίου της παρ. 5 του άρθρου 79 του ν. 4412/2016, τηρουμένων των αρχών της ίσης μεταχείρισης και της διαφάνειας.

Απορρίπτεται η προσφορά του προσωρινού αναδόχου, καταπίπτει υπέρ της αναθέτουσας αρχής η εγγύηση συμμετοχής του και η κατακύρωση γίνεται στον προσφέροντα που υπέβαλε την αμέσως επόμενη πλέον συμφέρουσα από οικονομική άποψη προσφορά, τηρουμένης της ανωτέρω διαδικασίας, εάν:

⁶⁸ Άρθρο 100, παρ. 6 του ν. 4412/2016

⁶⁹ Πρβλ άρθρο 17 ΚΥΑ ΕΣΗΔΗΣ Προμήθειες και Υπηρεσίες

i) κατά τον έλεγχο των παραπάνω δικαιολογητικών διαπιστωθεί ότι τα στοιχεία που δηλώθηκαν με το Ευρωπαϊκό Ενιαίο Έγγραφο Σύμβασης (ΕΕΕΣ) είναι εκ προθέσεως απατηλά, ή έχουν υποβληθεί πλαστά αποδεικτικά στοιχεία, ή

ii) δεν υποβληθούν στο προκαθορισμένο χρονικό διάστημα τα απαιτούμενα πρωτότυπα ή αντίγραφα των παραπάνω δικαιολογητικών, ή

iii) από τα δικαιολογητικά που προσκομίσθηκαν νομίμως και εμπροθέσμως, δεν αποδεικνύεται η μη συνδρομή των λόγων αποκλεισμού σύμφωνα με την παράγραφο 2.2.3 (λόγοι αποκλεισμού) ή η πλήρωση μιας ή περισσοτέρων από τις απαιτήσεις των κριτηρίων ποιοτικής επιλογής σύμφωνα με τις παραγράφους 2.2.4 έως 2.2.8 (κριτήρια ποιοτικής επιλογής) της παρούσας.

Σε περίπτωση έγκαιρης και προσήκουσας ενημέρωσης της αναθέτουσας αρχής για μεταβολές στις προϋποθέσεις, τις οποίες ο προσωρινός ανάδοχος είχε δηλώσει με το Ευρωπαϊκό Ενιαίο Έγγραφο Σύμβασης (ΕΕΕΣ) ότι πληροί, οι οποίες μεταβολές επήλθαν ή για τις οποίες μεταβολές έλαβε γνώση μετά την δήλωση και μέχρι την ημέρα της σύναψης της σύμβασης (οψιγενείς μεταβολές), δεν καταπίπτει υπέρ της Αναθέτουσας Αρχής η εγγύηση συμμετοχής του⁷⁰.

Αν κανένας από τους προσφέροντες δεν υποβάλλει αληθή ή ακριβή δήλωση ή δεν προσκομίζει ένα ή περισσότερα από τα απαιτούμενα έγγραφα και δικαιολογητικά ή δεν αποδείξει ότι: α) δεν βρίσκεται σε μία από τις καταστάσεις της παραγράφου 2.2.3 της παρούσας διακήρυξης και β) πληροί τα σχετικά κριτήρια ποιοτικής επιλογής τα οποία έχουν καθοριστεί σύμφωνα με τις παραγράφους 2.2.4 -2.2.8 της παρούσας διακήρυξης, η διαδικασία ματαιώνεται.

Η διαδικασία ελέγχου των παραπάνω δικαιολογητικών ολοκληρώνεται με τη σύνταξη πρακτικού από την Επιτροπή του Διαγωνισμού, στο οποίο αναγράφεται η τυχόν συμπλήρωση δικαιολογητικών σύμφωνα με όσα ορίζονται ανωτέρω (παράγραφος 3.1.2.1.) και τη διαβίβασή του στο αποφαινόμενο όργανο της αναθέτουσας αρχής για τη λήψη απόφασης είτε για την κατακύρωση της σύμβασης είτε για τη ματαίωση της διαδικασίας.

Η αναθέτουσα αρχή, αιτιολογημένα και κατόπιν γνώμης της αρμόδιας επιτροπής του διαγωνισμού, μπορεί να κατακυρώσει τη σύμβαση για ολόκληρη ή μεγαλύτερη ή μικρότερη ποσότητα αγαθών από αυτή που καθορίζεται στο Παράρτημα σε ποσοστό και ως εξής: 120 τοις εκατό στην περίπτωση της μεγαλύτερης ποσότητας και 80 τοις εκατό στην περίπτωση μικρότερης ποσότητας.

3.3 Κατακύρωση - σύναψη σύμβασης

Άρθρο 105 του ν. 4412/2016

3.3.1. Τα αποτελέσματα του ελέγχου των παραπάνω δικαιολογητικών και της εισήγησης της Επιτροπής επικυρώνονται με την απόφαση κατακύρωσης, στην οποία ενσωματώνεται η απόφαση έγκρισης των πρακτικών των περ. α & β της παρ. 2 του άρθρου 100 του ν. 4412/2016 (περί αξιολόγησης των δικαιολογητικών συμμετοχής, της τεχνικής και της οικονομικής προσφοράς).

Η αναθέτουσα αρχή κοινοποιεί, μέσω της λειτουργικότητας της «Επικοινωνίας», σε όλους τους οικονομικούς φορείς που έλαβαν μέρος στη διαδικασία ανάθεσης, εκτός από όσους αποκλείστηκαν οριστικά δυνάμει της παρ. 1 του άρθρου 72 του ν. 4412/2016, την απόφαση κατακύρωσης, στην οποία αναφέρονται υποχρεωτικά οι προθεσμίες για την αναστολή της σύναψης σύμβασης, σύμφωνα με τα άρθρα 360 έως 372 του ν. 4412/2016, μαζί με αντίγραφο όλων των πρακτικών της διαδικασίας ελέγχου και αξιολόγησης των προσφορών, και, επιπλέον, αναρτά τα δικαιολογητικά του προσωρινού αναδόχου στα «Συνημμένα Ηλεκτρονικού Διαγωνισμού». Μετά την έκδοση και κοινοποίηση της απόφασης κατακύρωσης οι προσφέροντες λαμβάνουν γνώση των λοιπών συμμετεχόντων στη διαδικασία και των στοιχείων που υποβλήθηκαν από αυτούς, με ενέργειες της αναθέτουσας αρχής⁷¹. Κατά της απόφασης κατακύρωσης χωρεί

⁷⁰ Άρθρο 104 παρ. 2 και 3 του ν. 4412/2016

⁷¹ Πρβλ άρθρο 16 παρ. 3 ΚΥΑ ΕΣΗΔΗΣ Προμήθειες και Υπηρεσίες

ροδικαστική προσφυγή ενώπιον της ΑΕΠΠ, σύμφωνα με την παράγραφο 3.4 της παρούσας. Δεν επιτρέπεται η άσκηση άλλης διοικητικής προσφυγής κατά της ανωτέρω απόφασης.⁷²

3.3.2. Η απόφαση κατακύρωσης καθίσταται οριστική, εφόσον συντρέξουν οι ακόλουθες προϋποθέσεις σωρευτικά:

α) κοινοποιηθεί η απόφαση κατακύρωσης σε όλους τους οικονομικούς φορείς που δεν έχουν αποκλειστεί οριστικά,

β) παρέλθει άπρακτη η προθεσμία άσκησης προδικαστικής προσφυγής ή σε περίπτωση άσκησης, παρέλθει άπρακτη η προθεσμία άσκησης αίτησης αναστολής κατά της απόφασης της ΑΕΠΠ και σε περίπτωση άσκησης αίτησης αναστολής κατά της απόφασης της ΑΕΠΠ, εκδοθεί απόφαση επί της αίτησης, με την επιφύλαξη της χορήγησης προσωρινής διαταγής, σύμφωνα με όσα ορίζονται στο τελευταίο εδάφιο της παρ. 4 του άρθρου 372 του ν. 4412/2016,

γ) ολοκληρωθεί επιτυχώς ο προσυμβατικός έλεγχος από το Ελεγκτικό Συνέδριο, σύμφωνα με τα άρθρα 324 έως 327 του ν. 4700/2020, εφόσον απαιτείται,

και

δ) ο προσωρινός ανάδοχος, υποβάλλει, στην περίπτωση που απαιτείται και έπειτα από σχετική πρόσκληση, υπεύθυνη δήλωση, που υπογράφεται σύμφωνα με όσα ορίζονται στο άρθρο 79Α του ν. 4412/2016, στην οποία δηλώνεται ότι, δεν έχουν επέλθει στο πρόσωπό του οψιγενείς μεταβολές κατά την έννοια του άρθρου 104 του ν. 4412/2016 και μόνον στην περίπτωση του προσυμβατικού ελέγχου ή της άσκησης προδικαστικής προσφυγής κατά της απόφασης κατακύρωσης. Η υπεύθυνη δήλωση ελέγχεται από την αναθέτουσα αρχή και μνημονεύεται στο συμφωνητικό. Εφόσον δηλωθούν οψιγενείς μεταβολές, η δήλωση ελέγχεται από την Επιτροπή Διαγωνισμού, η οποία εισηγείται προς το αρμόδιο αποφαινόμενο όργανο.

Μετά από την οριστικοποίηση της απόφασης κατακύρωσης η αναθέτουσα αρχή προσκαλεί τον ανάδοχο, μέσω της λειτουργικότητας της «Επικοινωνίας» του ηλεκτρονικού διαγωνισμού στο ΕΣΗΔΗΣ, να προσέλθει για υπογραφή του συμφωνητικού, θέτοντάς του προθεσμία δεκαπέντε (15) ημερών από την κοινοποίηση της σχετικής ειδικής πρόσκλησης. Η σύμβαση θεωρείται συναφθείσα με την κοινοποίηση της πρόσκλησης του προηγούμενου εδαφίου στον ανάδοχο.

Στην περίπτωση που ο ανάδοχος δεν προσέλθει να υπογράψει το ως άνω συμφωνητικό μέσα στην τεθείσα προθεσμία, με την επιφύλαξη αντικειμενικών λόγων ανωτέρας βίας, κηρύσσεται έκπτωτος, καταπίπτει υπέρ της αναθέτουσας αρχής η εγγυητική επιστολή συμμετοχής του και ακολουθείται η ίδια, ως άνω διαδικασία, για τον προσφέροντα που υπέβαλε την αμέσως επόμενη πλέον συμφέρουσα από οικονομική άποψη προσφορά. Αν κανένας από τους προσφέροντες δεν προσέλθει για την υπογραφή του συμφωνητικού, η διαδικασία ανάθεσης ματαιώνεται σύμφωνα με την παράγραφο 3.5 της παρούσας διακήρυξης. Στην περίπτωση αυτή, η αναθέτουσα αρχή μπορεί να αναζητήσει αποζημίωση, πέρα από την καταπίπτουσα εγγυητική επιστολή, ιδίως δυνάμει των άρθρων 197 και 198 ΑΚ.

Εάν η αναθέτουσα αρχή δεν απευθύνει την ειδική πρόσκληση για την υπογραφή του συμφωνητικού εντός χρονικού διαστήματος εξήντα (60) ημερών από την οριστικοποίηση της απόφασης κατακύρωσης, με την επιφύλαξη της ύπαρξης επιτακτικού λόγου δημόσιου συμφέροντος ή αντικειμενικών λόγων ανωτέρας βίας, ο ανάδοχος δικαιούται να απέχει από την υπογραφή του συμφωνητικού, χωρίς να εκπέσει η εγγύηση συμμετοχής του, καθώς και να αναζητήσει αποζημίωση ιδίως δυνάμει των άρθρων 197 και 198 ΑΚ.

3.4 Προδικαστικές Προσφυγές - Προσωρινή και οριστική Δικαστική Προστασία

Α. Κάθε ενδιαφερόμενος, ο οποίος έχει ή είχε συμφέρον να του ανατεθεί η συγκεκριμένη δημόσια σύμβαση και έχει υποστεί ή ενδέχεται να υποστεί ζημία από εκτελεστή πράξη ή παράλειψη της αναθέτουσας αρχής κατά παράβαση της ευρωπαϊκής ενωσιακής ή εσωτερικής νομοθεσίας στον τομέα των δημοσίων συμβάσεων, έχει δικαίωμα να προσφύγει στην ανεξάρτητη Αρχή Εξέτασης Προδικαστικών Προσφυγών (ΑΕΠΠ), σύμφωνα με τα ειδικότερα οριζόμενα στα άρθρα 345 επ. ν. 4412/2016 και 1 επ. π.δ. 39/2017, στρεφόμενος με

⁷² Άρθρο 100 παρ. 2 του ν. 4412/2016

προδικαστική προσφυγή, κατά πράξης ή παράλειψης της αναθέτουσας αρχής, προσδιορίζοντας ειδικώς τις νομικές και πραγματικές αιτιάσεις που δικαιολογούν το αίτημά του⁷³.

Σε περίπτωση προσφυγής κατά πράξης της αναθέτουσας αρχής, η προθεσμία για την άσκηση της προδικαστικής προσφυγής είναι:

(α) δέκα (10) ημέρες από την κοινοποίηση της προσβαλλόμενης πράξης στον ενδιαφερόμενο οικονομικό φορέα αν η πράξη κοινοποιήθηκε με ηλεκτρονικά μέσα ή τηλεομοιοτυπία ή

(β) δεκαπέντε (15) ημέρες από την κοινοποίηση της προσβαλλόμενης πράξης σε αυτόν αν χρησιμοποιήθηκαν άλλα μέσα επικοινωνίας, άλλως

(γ) δέκα (10) ημέρες από την πλήρη, πραγματική ή τεκμαιρόμενη, γνώση της πράξης που βλάπτει τα συμφέροντα του ενδιαφερόμενου οικονομικού φορέα. Ειδικά για την άσκηση προσφυγής κατά προκήρυξης, η πλήρης γνώση αυτής τεκμαίρεται μετά την πάροδο δεκαπέντε (15) ημερών από τη δημοσίευση στο ΚΗΜΔΗΣ.

Σε περίπτωση παράλειψης που αποδίδεται στην αναθέτουσα αρχή, η προθεσμία για την άσκηση της προδικαστικής προσφυγής είναι δεκαπέντε (15) ημέρες από την επομένη της συντέλεσης της προσβαλλόμενης παράλειψης⁷⁴.

Οι προθεσμίες ως προς την υποβολή των προδικαστικών προσφυγών και των παρεμβάσεων αρχίζουν την επομένη της ημέρας της προαναφερθείσας κατά περίπτωση κοινοποίησης ή γνώσης και λήγουν όταν περάσει ολόκληρη η τελευταία ημέρα και ώρα 23:59:59 και, αν αυτή είναι εξαιρετέα ή Σάββατο, όταν περάσει ολόκληρη η επομένη εργάσιμη ημέρα και ώρα 23:59:59⁷⁵.

Η προδικαστική προσφυγή συντάσσεται υποχρεωτικά με τη χρήση του τυποποιημένου εντύπου του Παραρτήματος Ι του π.δ/τος 39/2017 και κατατίθεται ηλεκτρονικά μέσω της λειτουργικότητας «Επικοινωνία» στην ηλεκτρονική περιοχή του συγκεκριμένου διαγωνισμού, επιλέγοντας την ένδειξη «Προδικαστική Προσφυγή» σύμφωνα με το άρθρο 18 της Κ.Υ.Α. Προμήθειες και Υπηρεσίες.

Για το παραδεκτό της άσκησης της προδικαστικής προσφυγής κατατίθεται παράβολο από τον προσφεύγοντα υπέρ του Ελληνικού Δημοσίου, σύμφωνα με όσα ορίζονται στο άρθρο 363 Ν. 4412/2016. Η επιστροφή του παραβόλου στον προσφεύγοντα γίνεται: α) σε περίπτωση ολικής ή μερικής αποδοχής της προσφυγής του, β) όταν η αναθέτουσα αρχή ανακαλεί την προσβαλλόμενη πράξη ή προβαίνει στην οφειλόμενη ενέργεια πριν από την έκδοση της απόφασης της ΑΕΠΠ επί της προσφυγής, γ) σε περίπτωση παραίτησης του προσφεύγοντα από την προσφυγή του έως και δέκα (10) ημέρες από την κατάθεση της προσφυγής.

Η προθεσμία για την άσκηση της προδικαστικής προσφυγής και η άσκησή της κωλύουν τη σύναψη της σύμβασης επί ποινή ακυρότητας, η οποία διαπιστώνεται με απόφαση της ΑΕΠΠ μετά από άσκηση προδικαστικής προσφυγής, σύμφωνα με το άρθρο 368 του ν. 4412/2016 και 20 π.δ. 39/2017. Όμως, μόνη η άσκηση της προδικαστικής προσφυγής δεν κωλύει την πρόοδο της διαγωνιστικής διαδικασίας, υπό την επιφύλαξη χορήγησης από το Κλιμάκιο προσωρινής προστασίας σύμφωνα με το άρθρο 366 παρ. 1-2 ν. 4412/2016 και 15 παρ. 1-4 π.δ. 39/2017.

Η προηγούμενη παράγραφος δεν εφαρμόζεται στην περίπτωση που, κατά τη διαδικασία σύναψης της παρούσας σύμβασης, υποβληθεί μόνο μία (1) προσφορά.

Μετά την, κατά τα ως άνω, ηλεκτρονική κατάθεση της προδικαστικής προσφυγής η αναθέτουσα αρχή, μέσω της λειτουργίας «Επικοινωνία» :

α) Κοινοποιεί την προσφυγή το αργότερο έως την επομένη εργάσιμη ημέρα από την κατάθεσή της σε κάθε ενδιαφερόμενο τρίτο, ο οποίος μπορεί να θίγεται από την αποδοχή της προσφυγής, προκειμένου να ασκήσει το, προβλεπόμενο από τα άρθρα 362 παρ. 3 και 7 π.δ. 39/2017, δικαίωμα παρέμβασης του στη διαδικασία

⁷³ Άρθρο 360 παρ. 1 ν. 4412/2016 και 3 παρ. 1 π.δ. 39/2017.

⁷⁴ Άρθρο 361 του ν. 4412/2016 και 4 π.δ. 39/2017

⁷⁵ Παρ. 2 του άρθρου 9 και άρθρο 18 της Κ.Υ.Α. ΕΣΗΔΗΣ Προμήθειες και Υπηρεσίες

εξέτασης της προσφυγής, για τη διατήρηση της ισχύος της προσβαλλόμενης πράξης, προσκομίζοντας όλα τα κρίσιμα έγγραφα που έχει στη διάθεσή του.

β) Διαβιβάζει στην ΑΕΠΠ, το αργότερο εντός δεκαπέντε (15) ημερών από την ημέρα κατάθεσης, τον πλήρη φάκελο της υπόθεσης, τα αποδεικτικά κοινοποίησης στους ενδιαφερόμενους τρίτους αλλά και την Έκθεση Απόψεων της επί της προσφυγής. Στην Έκθεση Απόψεων η αναθέτουσα αρχή μπορεί να παραθέσει αρχική ή συμπληρωματική αιτιολογία για την υποστήριξη της προσβαλλόμενης με την προδικαστική προσφυγή πράξης.

γ) Κοινοποιεί σε όλα τα μέρη την Έκθεση Απόψεων, τις Παρεμβάσεις και τα σχετικά έγγραφα που τυχόν τη συνοδεύουν, μέσω του ηλεκτρονικού τόπου του διαγωνισμού το αργότερο έως την επομένη εργάσιμη ημέρα από την κατάθεσή τους.

δ) Συμπληρωματικά υπομνήματα κατατίθενται από οποιοδήποτε από τα μέρη μέσω της πλατφόρμας του ΕΣΗΔΗΣ το αργότερο εντός πέντε (5) ημερών από την κοινοποίηση των απόψεων της αναθέτουσας αρχής .

Η άσκηση της προδικαστικής προσφυγής αποτελεί προϋπόθεση για την άσκηση των ένδικων βοηθημάτων της αίτησης αναστολής και της αίτησης ακύρωσης του άρθρου 372 ν. 4412/2016 κατά των εκτελεστών πράξεων ή παραλείψεων της αναθέτουσας αρχής .

Β. Όποιος έχει έννομο συμφέρον μπορεί να ζητήσει, με το ίδιο δικόγραφο εφαρμοζόμενων αναλογικά των διατάξεων του π.δ. 18/1989, την αναστολή εκτέλεσης της απόφασης της ΑΕΠΠ και την ακύρωσή της ενώπιον του αρμοδίου Διοικητικού Δικαστηρίου⁷⁶. Το αυτό ισχύει και σε περίπτωση σιωπηρής απόρριψης της προδικαστικής προσφυγής από την Α.Ε.Π.Π. Δικαίωμα άσκησης του ως άνω ένδικου βοηθήματος έχει και η αναθέτουσα αρχή, αν η Α.Ε.Π.Π. κάνει δεκτή την προδικαστική προσφυγή, αλλά και αυτός του οποίου έχει γίνει εν μέρει δεκτή η προδικαστική προσφυγή.

Με την απόφαση της ΑΕΠΠ λογίζονται ως συμπροσβαλλόμενες και όλες οι συναφείς προς την ανωτέρω απόφαση πράξεις ή παραλείψεις της αναθέτουσας αρχής, εφόσον έχουν εκδοθεί ή συντελεστεί αντιστοίχως έως τη συζήτηση της ως άνω αίτησης στο Δικαστήριο.

Η αίτηση αναστολής και ακύρωσης περιλαμβάνει μόνο αιτιάσεις που είχαν προταθεί με την προδικαστική προσφυγή ή αφορούν στη διαδικασία ενώπιον της Α.Ε.Π.Π. ή το περιεχόμενο των αποφάσεών της. Η αναθέτουσα αρχή, εφόσον ασκήσει την αίτηση της παρ. 1 του άρθρου 372 του ν. 4412/2016, μπορεί να προβάλει και οψιγενείς ισχυρισμούς αναφορικά με τους επιτακτικούς λόγους δημοσίου συμφέροντος, οι οποίοι καθιστούν αναγκαία την άμεση ανάθεση της σύμβασης.⁷⁷

Η ως άνω αίτηση κατατίθεται στο ως αρμόδιο δικαστήριο μέσα σε προθεσμία δέκα (10) ημερών από κοινοποίηση ή την πλήρη γνώση της απόφασης ή από την παρέλευση της προθεσμίας για την έκδοση της απόφασης επί της προδικαστικής προσφυγής, ενώ η δικάσιμος για την εκδίκαση της αίτησης ακύρωσης δεν πρέπει να απέχει πέραν των εξήντα (60) ημερών από την κατάθεση του δικογράφου.⁷⁸

Αντίγραφο της αίτησης με κλήση κοινοποιείται με τη φροντίδα του αιτούντος προς την Α.Ε.Π.Π., την αναθέτουσα αρχή, αν δεν έχει ασκήσει αυτή την αίτηση, και προς κάθε τρίτο ενδιαφερόμενο, την κλήτευση του οποίου διατάσσει με πράξη του ο Πρόεδρος ή ο προεδρεύων του αρμοδίου Δικαστηρίου ή Τμήματος έως την επόμενη ημέρα από την κατάθεση της αίτησης. Ο αιτών υποχρεούται επί ποινή απαραδέκτου του ένδικου βοηθήματος να προβεί στις παραπάνω κοινοποιήσεις εντός αποκλειστικής προθεσμίας δύο (2) ημερών από την έκδοση και την παραλαβή της ως άνω πράξης του Δικαστηρίου. Εντός αποκλειστικής προθεσμίας δέκα

⁷⁶ Πρβλ. άρθρο 372 παρ. 3 ν. 4412/2016, σύμφωνα με το οποίο: «Αρμόδιο για την εκδίκαση των υποθέσεων του παρόντος είναι το Διοικητικό Εφετείο της έδρας της αναθέτουσας αρχής. Κατ' εξαίρεση, διαφορές οποίες προκύπτουν από την ανάθεση δημόσιων συμβάσεων που εμπίπτουν στο πεδίο εφαρμογής των Οδηγιών 2014/24/ΕΕ και 2014/25/ΕΕ, με εκτιμώμενη αξία μεγαλύτερη των δεκαπέντε εκατομμυρίων (15.000.000) ευρώ, εκδικάζονται από το Συμβούλιο της Επικρατείας». Κατά συνέπεια, με βάση την εκτιμώμενη αξία εκάστης σύμβασης, η α.α. συμπληρώνει στο παρόν άρθρο της Διακήρυξης, το αρμόδιο, ανά περίπτωση, Δικαστήριο, ήτοι το Διοικητικό Εφετείο ή το Συμβούλιο της Επικρατείας αναλόγως.

⁷⁷ Πρβλ. άρθρο 372 παρ. 1 και 2 Ν. 4412/2016.

⁷⁸ Πρβλ. άρθρο 372 παρ. 4 του ν. 4412/2016.

(10) ημερών από την ως άνω κοινοποίηση της αίτησης κατατίθεται η παρέμβαση και διαβιβάζονται ο φάκελος και οι απόψεις των παθητικώς νομιμοποιούμενων. Εντός της ίδιας προθεσμίας κατατίθενται στο Δικαστήριο και τα στοιχεία που υποστηρίζουν τους ισχυρισμούς των διαδίκων.

Επιπρόσθετα, η παρέμβαση κοινοποιείται με επιμέλεια του παρεμβαίνοντος στα λοιπά μέρη της δίκης εντός δύο (2) ημερών από την κατάθεσή της, αλλιώς λογίζεται ως απαράδεκτη. Το διατακτικό της δικαστικής απόφασης εκδίδεται εντός δεκαπέντε (15) ημερών από τη συζήτηση της αίτησης ή από την προθεσμία για την υποβολή υπομνημάτων.

Η προθεσμία για την άσκηση και η άσκηση της αίτησης ενώπιον του αρμοδίου δικαστηρίου κωλύουν τη σύναψη της σύμβασης μέχρι την έκδοση της οριστικής δικαστικής απόφασης, εκτός εάν με προσωρινή διαταγή ο αρμόδιος δικαστής αποφανθεί διαφορετικά. Επίσης, η προθεσμία για την άσκηση και η άσκηση της αίτησης κωλύουν την πρόοδο της διαδικασίας ανάθεσης για χρονικό διάστημα δεκαπέντε (15) ημερών από την άσκηση της αίτησης, εκτός εάν με την προσωρινή διαταγή ο αρμόδιος δικαστής αποφανθεί διαφορετικά.⁷⁹ Για την άσκηση της αιτήσεως κατατίθεται παράβολο, σύμφωνα με τα ειδικότερα οριζόμενα στο άρθρο 372 παρ. 5 του Ν. 4412/2016.

Αν ο ενδιαφερόμενος δεν αιτήθηκε ή αιτήθηκε ανεπιτυχώς την αναστολή και η σύμβαση υπογράφηκε και η εκτέλεσή της ολοκληρώθηκε πριν από τη συζήτηση της αίτησης, εφαρμόζεται αναλόγως η παρ. 2 του άρθρου 32 του π.δ. 18/1989.

Αν το δικαστήριο ακυρώσει πράξη ή παράλειψη της αναθέτουσας αρχής μετά τη σύναψη της σύμβασης, το κύρος της τελευταίας δεν θίγεται, εκτός αν πριν από τη σύναψη αυτής είχε ανασταλεί η διαδικασία σύναψης της σύμβασης. Στην περίπτωση που η σύμβαση δεν είναι άκυρη, ο ενδιαφερόμενος δικαιούται να αξιώσει αποζημίωση, σύμφωνα με τα αναφερόμενα στο άρθρο 373 του ν. 4412/2016.

Με την επιφύλαξη των διατάξεων του ν. 4412/2016, για την εκδίκαση των διαφορών του παρόντος άρθρου εφαρμόζονται οι διατάξεις του π.δ. 18/1989.

3.5 Ματαίωση Διαδικασίας

Η αναθέτουσα αρχή ματαιώνει ή δύναται να ματαιώσει εν όλω ή εν μέρει, αιτιολογημένα, τη διαδικασία ανάθεσης, για τους λόγους και υπό τους όρους του άρθρου 106 του ν. 4412/2016, μετά από γνώμη της αρμόδιας Επιτροπής του Διαγωνισμού. Επίσης, αν διαπιστωθούν σφάλματα ή παραλείψεις σε οποιοδήποτε στάδιο της διαδικασίας ανάθεσης, μπορεί, μετά από γνώμη της ως άνω Επιτροπής, να ακυρώσει μερικώς τη διαδικασία ή να αναμορφώσει ανάλογα το αποτέλεσμά της ή να αποφασίσει την επανάληψή της από το σημείο που εμφίλοχώρησε το σφάλμα ή η παράλειψη.

Ειδικότερα, η αναθέτουσα αρχή ματαιώνει τη διαδικασία σύναψης όταν αυτή αποβεί άγονη είτε λόγω μη υποβολής προσφοράς είτε λόγω απόρριψης όλων των προσφορών, καθώς και στην περίπτωση του δευτέρου εδαφίου της παρ. 7 του άρθρου 105, περί κατακύρωσης και σύναψης σύμβασης.

Επίσης μπορεί να ματαιώσει τη διαδικασία: α) λόγω παράτυπης διεξαγωγής της διαδικασίας ανάθεσης, εκτός εάν μπορεί να θεραπεύσει το σφάλμα ή την παράλειψη σύμφωνα με την παρ. 3 του άρθρου 106, β) αν οι οικονομικές και τεχνικές παράμετροι που σχετίζονται με τη διαδικασία ανάθεσης άλλαξαν ουσιωδώς και η εκτέλεση του συμβατικού αντικείμενου δεν ενδιαφέρει πλέον την αναθέτουσα αρχή ή τον φορέα για τον οποίο προορίζεται το υπό ανάθεση αντικείμενο, γ) αν λόγω ανωτέρας βίας, δεν είναι δυνατή η κανονική εκτέλεση της σύμβασης, δ) αν η επιλεγείσα προσφορά κριθεί ως μη συμφέρουσα από οικονομική άποψη, ε) στην περίπτωση των παρ. 3 και 4 του άρθρου 97, περί χρόνου ισχύος προσφορών, στ) για άλλους επιτακτικούς λόγους δημοσίου συμφέροντος, όπως ιδίως, δημόσιας υγείας ή προστασίας του περιβάλλοντος.

⁷⁹ Πρβλ άρθρο 372 παρ. 6 του ν. 4412/2016.

4. ΟΡΟΙ ΕΚΤΕΛΕΣΗΣ ΤΗΣ ΣΥΜΒΑΣΗΣ

4.1 Εγγυήσεις (καλής εκτέλεσης, προκαταβολής, καλής λειτουργίας)

4.1.1 Εγγύηση καλής εκτέλεσης και εγγύηση προκαταβολής:

Για την υπογραφή της σύμβασης απαιτείται η παροχή εγγύησης καλής εκτέλεσης, σύμφωνα με το άρθρο 72 παρ. 4 του ν. 4412/2016, το ύψος της οποίας ανέρχεται σε ποσοστό **4%** επί της εκτιμώμενης αξίας της σύμβασης ή του τμήματος της σύμβασης, χωρίς να συμπεριλαμβάνονται τα δικαιώματα προαίρεσης και κατατίθεται μέχρι και την υπογραφή του συμφωνητικού.

Η εγγύηση καλής εκτέλεσης, προκειμένου να γίνει αποδεκτή, πρέπει να περιλαμβάνει κατ' ελάχιστον τα αναφερόμενα στην παράγραφο 2.1.5. στοιχεία της παρούσας και επιπλέον τον αριθμό και τον τίτλο της σχετικής σύμβασης. Το περιεχόμενό της είναι σύμφωνο με το υπόδειγμα που περιλαμβάνεται στο Παράρτημα VII της Διακήρυξης και τα οριζόμενα στο άρθρο 72 του ν. 4412/2016.

Η εγγύηση καλής εκτέλεσης της σύμβασης καλύπτει συνολικά και χωρίς διακρίσεις την εφαρμογή όλων των όρων της σύμβασης και κάθε απαίτηση της αναθέτουσας αρχής έναντι του αναδόχου.

Σε περίπτωση τροποποίησης της σύμβασης κατά την παράγραφο 4.5, η οποία συνεπάγεται αύξηση της συμβατικής αξίας, ο ανάδοχος οφείλει να καταθέσει μέχρι την υπογραφή της τροποποιημένης σύμβασης, συμπληρωματική εγγύηση καλής εκτέλεσης, το ύψος της οποίας ανέρχεται σε ποσοστό 4% επί του ποσού της αύξησης της αξίας της σύμβασης.

Η εγγύηση καλής εκτέλεσης καταπίπτει υπέρ της αναθέτουσας αρχής στην περίπτωση παραβίασης, από τον ανάδοχο, των όρων της σύμβασης, όπως αυτή ειδικότερα ορίζει.

Ο χρόνος ισχύος της εγγύησης καλής εκτέλεσης πρέπει να είναι μεγαλύτερος από τον συμβατικό χρόνο φόρτωσης ή παράδοσης, για διάστημα δύο μηνών.

Η εγγύηση καλής εκτέλεσης επιστρέφεται στο σύνολό της μετά από την ποσοτική και ποιοτική παραλαβή του συνόλου του αντικειμένου της σύμβασης.

Σε περίπτωση που στο πρωτόκολλο οριστικής και ποσοτικής παραλαβής αναφέρονται παρατηρήσεις ή υπάρχει εκπρόθεσμη παράδοση, η επιστροφή των εγγυήσεων καλής εκτέλεσης και προκαταβολής γίνεται μετά από την αντιμετώπιση, σύμφωνα με όσα προβλέπονται, των παρατηρήσεων και του εκπρόθεσμου. Αν τα αγαθά είναι διαιρετά και η παράδοση γίνεται, σύμφωνα με τη σύμβαση, τμηματικά, οι εγγυήσεις καλής εκτέλεσης και προκαταβολής αποδεσμεύονται σταδιακά, κατά το ποσόν που αναλογεί στην αξία του μέρους της ποσότητας των αγαθών που παραλήφθηκε οριστικά. Για τη σταδιακή αποδέσμευσή τους απαιτείται προηγούμενη γνωμοδότηση του αρμόδιου συλλογικού οργάνου. Εάν στο πρωτόκολλο παραλαβής αναφέρονται παρατηρήσεις ή υπάρχει εκπρόθεσμη παράδοση, η παραπάνω σταδιακή αποδέσμευση γίνεται μετά από την αντιμετώπιση, σύμφωνα με όσα προβλέπονται, των παρατηρήσεων και του εκπρόθεσμου.

4.1.2. Εγγύηση καλής λειτουργίας

Απαιτείται η προσκόμιση «εγγύηση καλής λειτουργίας» για την αποκατάσταση των ελαττωμάτων που ανακύπτουν ή των ζημιών που προκαλούνται από δυσλειτουργία των αγαθών κατά την περίοδο εγγύησης καλής λειτουργίας. Το ύψος της εγγύησης καλής λειτουργίας ορίζεται στο 5% της εκτιμώμενης αξίας της σύμβασης και θα έχει ισχύ μέχρι τη λήξη του σχετικού χρόνου εγγύησης.

Η επιστροφή της ανωτέρω εγγύησης λαμβάνει χώρα μετά από την ολοκλήρωση της περιόδου εγγύησης καλής λειτουργίας, σύμφωνα και με τα οριζόμενα στην παράγραφο 6.6 της παρούσας⁸⁰.

⁸⁰ Άρθρο 72 παρ. 10 ν. 4412/2016

4.2 Συμβατικό Πλαίσιο - Εφαρμοστέα Νομοθεσία

Κατά την εκτέλεση της σύμβασης εφαρμόζονται οι διατάξεις του ν. 4412/2016, οι όροι της παρούσας διακήρυξης και συμπληρωματικά ο Αστικός Κώδικας.

4.3 Όροι εκτέλεσης της σύμβασης

4.3.1 Κατά την εκτέλεση της σύμβασης ο ανάδοχος τηρεί τις υποχρεώσεις στους τομείς του περιβαλλοντικού, κοινωνικοασφαλιστικού και εργατικού δικαίου, που έχουν θεσπισθεί με το δίκαιο της Ένωσης, το εθνικό δίκαιο, συλλογικές συμβάσεις ή διεθνείς διατάξεις περιβαλλοντικού, κοινωνικοασφαλιστικού και εργατικού δικαίου, οι οποίες απαριθμούνται στο Παράρτημα Χ του Προσαρτήματος Α΄.

Η τήρηση των εν λόγω υποχρεώσεων από τον ανάδοχο και τους υπεργολάβους του ελέγχεται και βεβαιώνεται από τα όργανα που επιβλέπουν την εκτέλεση της σύμβασης και τις αρμόδιες δημόσιες αρχές και υπηρεσίες που ενεργούν εντός των ορίων της ευθύνης και της αρμοδιότητάς τους.

4.3.2 Στις συμβάσεις προμηθειών προϊόντων που εμπίπτουν στο πεδίο εφαρμογής του ν. 2939/2001, επιπλέον του όρου της παρ. 4.3.1 περιλαμβάνεται ο όρος ότι ο ανάδοχος υποχρεούται κατά την υπογραφή της σύμβασης και καθ' όλη τη διάρκεια εκτέλεσης να τηρεί τις υποχρεώσεις των παραγράφων 2 και 11 του άρθρου 4β ή και της παρ. 1 του άρθρου 12 ή και της παρ. 1 του άρθρου 16 του ν.2939/2001. Η τήρηση των υποχρεώσεων ελέγχεται από την αναθέτουσα αρχή μέσω του αρχείου δημοσιοποίησης εγγεγραμμένων παραγωγών στο Εθνικό Μητρώο Παραγωγών (ΕΜΠΑ) που τηρείται στην ηλεκτρονική σελίδα του Ε.Ο.ΑΝ. εντός της προθεσμίας της παραγράφου 4 του άρθρου 105 του ν. 4412/2016 και αποτελεί προϋπόθεση για την υπογραφή του συμφωνητικού, στο οποίο γίνεται υποχρεωτικά μνεία του αριθμού ΕΜΠΑ του υπόχρεου παραγωγού. Η μη τήρηση των υποχρεώσεων της παρούσας παραγράφου έχει τις συνέπειες της παραγράφου 7 του άρθρου 105 του ν. 4412/2016.⁸¹

4.3.3. Ο ανάδοχος δεσμεύεται ότι :

α) σε όλα τα στάδια που προηγήθηκαν της σύμβασης δεν ενήργησε αθέμιτα, παράνομα ή καταχρηστικά και ότι θα εξακολουθήσει να μην ενεργεί κατ' αυτόν τον τρόπο κατά το στάδιο εκτέλεσης της σύμβασης,

β) ότι θα δηλώσει αμελλητί στην αναθέτουσα αρχή, από τη στιγμή που λάβει γνώση, οποιαδήποτε κατάσταση (ακόμη και ενδεχόμενη) σύγκρουσης συμφερόντων (προσωπικών, οικογενειακών, οικονομικών, πολιτικών ή άλλων κοινών συμφερόντων, συμπεριλαμβανομένων και αντικρουόμενων επαγγελματικών συμφερόντων) μεταξύ των νομίμων ή εξουσιοδοτημένων εκπροσώπων του καθώς και υπαλλήλων ή συνεργατών τους οποίους απασχολεί στην εκτέλεση της σύμβασης (π.χ. με σύμβαση υπεργολαβίας) και μελών του προσωπικού της αναθέτουσας αρχής που εμπλέκονται καθ' οιονδήποτε τρόπο στη διαδικασία εκτέλεσης της σύμβασης ή/και μπορούν να επηρεάσουν την έκβαση και τις αποφάσεις της αναθέτουσας αρχής περί την εκτέλεσή της, οποτεδήποτε και εάν η κατάσταση αυτή προκύψει κατά τη διάρκεια εκτέλεσης της σύμβασης⁸².

Οι υποχρεώσεις και οι απαγορεύσεις της ρήτρας αυτής ισχύουν, αν ο ανάδοχος είναι ένωση, για όλα τα μέλη της ένωσης, καθώς και για τους υπεργολάβους που χρησιμοποιεί. Στο συμφωνητικό περιλαμβάνεται σχετική δεσμευτική δήλωση τόσο του αναδόχου όσο και των υπεργολάβων του.

4.4 Υπεργολαβία

4.4.1. Ο Ανάδοχος δεν απαλλάσσεται από τις συμβατικές του υποχρεώσεις και ευθύνες λόγω ανάθεσης της εκτέλεσης τμήματος/τμημάτων της σύμβασης σε υπεργολάβους. Η τήρηση των υποχρεώσεων της παρ. 2 του άρθρου 18 του ν. 4412/2016 από υπεργολάβους δεν αίρει την ευθύνη του κυρίου αναδόχου.

⁸¹ Άρθρο 130 ν.4412/2016

⁸² Πρβλ άρθρο 24 του ν. 4412/2016

4.4.2. Κατά την υπογραφή της σύμβασης ο κύριος ανάδοχος υποχρεούται να αναφέρει στην αναθέτουσα αρχή το όνομα, τα στοιχεία επικοινωνίας και τους νόμιμους εκπροσώπους των υπεργολάβων του, οι οποίοι συμμετέχουν στην εκτέλεση αυτής, εφόσον είναι γνωστά τη συγκεκριμένη χρονική στιγμή. Επιπλέον, υποχρεούται να γνωστοποιεί στην αναθέτουσα αρχή κάθε αλλαγή των πληροφοριών αυτών, κατά τη διάρκεια της σύμβασης, καθώς και τις απαιτούμενες πληροφορίες σχετικά με κάθε νέο υπεργολάβο, τον οποίο ο κύριος ανάδοχος χρησιμοποιεί εν συνεχεία στην εν λόγω σύμβαση, προσκομίζοντας τα σχετικά συμφωνητικά/δηλώσεις συνεργασίας. Σε περίπτωση διακοπής της συνεργασίας του Αναδόχου με υπεργολάβο/ υπεργολάβους της σύμβασης, αυτός υποχρεούται σε άμεση γνωστοποίηση της διακοπής αυτής στην Αναθέτουσα Αρχή, οφείλει δε να διασφαλίσει την ομαλή εκτέλεση του τμήματος/ των τμημάτων της σύμβασης είτε από τον ίδιο, είτε από νέο υπεργολάβο τον οποίο θα γνωστοποιήσει στην αναθέτουσα αρχή κατά την ως άνω διαδικασία.

4.4.3. Η αναθέτουσα αρχή επαληθεύει τη συνδρομή των λόγων αποκλεισμού για τους υπεργολάβους, όπως αυτοί περιγράφονται στην παράγραφο 2.2.3. και με τα αποδεικτικά μέσα της παραγράφου 2.2.9.2 της παρούσας, εφόσον το(α) τμήμα(τα) της σύμβασης, το(α) οποίο(α) ο ανάδοχος προτίθεται να αναθέσει υπό μορφή υπεργολαβίας σε τρίτους, υπερβαίνουν σωρευτικά το ποσοστό του τριάντα τοις εκατό (30%) της συνολικής αξίας της σύμβασης. Επιπλέον, προκειμένου να μην αθετούνται οι υποχρεώσεις της παρ. 2 του άρθρου 18 του ν. 4412/2016, δύναται να επαληθεύσει τους ως άνω λόγους και για τμήμα ή τμήματα της σύμβασης που υπολείπονται του ως άνω ποσοστού.

Όταν από την ως άνω επαλήθευση προκύπτει ότι συντρέχουν λόγοι αποκλεισμού απαιτεί ή δύναται να απαιτήσει την αντικατάστασή του, κατά τα ειδικότερα αναφερόμενα στις παρ. 5 και 6 του άρθρου 131 του ν. 4412/2016.

4.4.4. ΔΙΑΤΗΡΕΙΤΑΙ ΓΙΑ ΛΟΓΟΥΣ ΑΡΙΘΜΗΣΗΣ

4.5 Τροποποίηση σύμβασης κατά τη διάρκειά της

Άρθρο 132 του ν. 4412/2016

Η σύμβαση μπορεί να τροποποιείται κατά τη διάρκειά της, χωρίς να απαιτείται νέα διαδικασία σύναψης σύμβασης, μόνο σύμφωνα με τους όρους και τις προϋποθέσεις του άρθρου 132 του ν. 4412/2016 και κατόπιν γνωμοδότησης της Επιτροπής της περ. β της παρ. 11 του άρθρου 221 του ν. 4412/^{83 84}

Σε κάθε περίπτωση, η σύμβαση μπορεί να τροποποιείται ως προς τις επιμέρους ποσότητες των υπό προμήθεια ειδών χωρίς αύξηση του οικονομικού αντικείμενου της σύμβασης, για την εξυπηρέτηση των αναγκών του Νοσοκομείου, οι οποίες μπορεί να αλλάζουν κατά την διάρκεια ισχύος της. Σε περίπτωση που τα αρμόδια Υπουργεία, ή η Νομαρχία, ή η Υ.Π.Ε., ή η ΕΠΥ, ή άλλος χορηγήσει είδη στο Νοσοκομείο (από σύμβαση, δωρεά ή αποθέματα) που καλύπτουν στο σύνολο ή κατά ένα μέρος τις ανάγκες του, μονομερώς το Νοσοκομείο και χωρίς δικαίωμα για αποζημίωση από μέρους του προμηθευτή μπορεί να μειώσει τις συμβατικές ποσότητες μέχρι και του συνόλου αυτών.

Μετά τη λύση της σύμβασης λόγω της έκπτωσης του αναδόχου, σύμφωνα με το άρθρο 203 του ν. 4412/2016 και την παράγραφο 5.2. της παρούσας⁸⁵, όπως και σε περίπτωση καταγγελίας για όλους λόγους της

⁸³ Πρβλ. άρθρο 201 ν. 4412/2016, σε συνδυασμό με την περίπτωση στ της παρ. 11 του άρθρου 221. Ειδικά για την περίπτωση των Κεντρικών Αρχών Αγορών, για ζητήματα τροποποίησης συμφωνιών - πλαίσιο και συμβάσεων κεντρικών προμήθειών που συνάπτονται από αυτές, γνωμοδοτεί η επιτροπή της περ. α' της παρ. 11 του άρθρου 221 ((επιτροπή διενέργειας/επιτροπή αξιολόγησης)

⁸⁴ Δυνατότητα της Α.Α. να προβλέψει στη διακήρυξη ρήτρες αναθεώρησης/ προαιρέσεις. Στην περίπτωση αυτή και εφόσον πρόκειται για σαφείς, ακριβείς και ρητές ρήτρες αναθεώρησης, στις οποίες μπορεί να περιλαμβάνονται και ρήτρες αναθεώρησης τιμών ή προαιρέσεις, επιτρέπεται η τροποποίηση της σύμβασης χωρίς νέα διαδικασία σύναψης, ανεξαρτήτως της χρηματικής αξίας της τροποποίησης. Οι ρήτρες αυτές αναφέρουν το αντικείμενο και τη φύση των ενδεχόμενων τροποποιήσεων ή προαιρέσεων, καθώς και τους όρους υπό τους οποίους μπορούν να ενεργοποιηθούν. Οι προβλεπόμενες τροποποιήσεις ή προαιρέσεις δε θα πρέπει να μεταβάλλουν τη συνολική φύση της σύμβασης (Πρβλ. άρθρο 132 παρ. 1 α του ν. 4412/2016).

⁸⁵ Βλ. ιδίως την περ. γ της παρ.4 του άρθρου 203 του ν. 4412/2016

παραγράφου 4.6, πλην αυτού της περ. (α), η αναθέτουσα αρχή δύναται να προσκαλέσει τον επόμενο, κατά σειρά κατάταξης οικονομικό φορέα που συμμετέχει στην παρούσα διαδικασία ανάθεσης της συγκεκριμένης σύμβασης και να του προτείνει να αναλάβει το ανεκτέλεστο αντικείμενο της σύμβασης, με τους ίδιους όρους και προϋποθέσεις και σε τίμημα που δεν θα υπερβαίνει την προσφορά που αυτός είχε υποβάλει (ρήτρα υποκατάστασης)⁸⁶. Η σύμβαση συνάπτεται εφόσον εντός της τεθείσας προθεσμίας περιέλθει στην αναθέτουσα αρχή έγγραφη και ανεπιφύλακτη αποδοχή της. Η άπρακτη πάροδος της προθεσμίας θεωρείται ως απόρριψη της πρότασης.

4.6 Δικαίωμα μονομερούς λύσης της σύμβασης

Άρθρο 133 του ν. 4412/2016

4.6.1. Η αναθέτουσα αρχή μπορεί, με τις προϋποθέσεις που ορίζουν οι κείμενες διατάξεις, να καταγγείλει τη σύμβαση κατά τη διάρκεια της εκτέλεσής της, εφόσον:

α) η σύμβαση υποστεί ουσιώδη τροποποίηση, κατά την έννοια της παρ. 4 του άρθρου 132 του ν. 4412/2016, που θα απαιτούσε νέα διαδικασία σύναψης σύμβασης

β) ο ανάδοχος, κατά το χρόνο της ανάθεσης της σύμβασης, τελούσε σε μια από τις καταστάσεις που αναφέρονται στην παράγραφο 2.2.3.1 και, ως εκ τούτου, θα έπρεπε να έχει αποκλειστεί από τη διαδικασία σύναψης της σύμβασης,

γ) η σύμβαση δεν έπρεπε να ανατεθεί στον ανάδοχο λόγω σοβαρής παραβίασης των υποχρεώσεων που υπέχει από τις Συνθήκες και την Οδηγία 2014/24/ΕΕ, η οποία έχει αναγνωριστεί με απόφαση του Δικαστηρίου της Ένωσης στο πλαίσιο διαδικασίας δυνάμει του άρθρου 258 της ΣΛΕΕ.

δ) ο ανάδοχος καταδικαστεί αμετάκλητα, κατά τη διάρκεια εκτέλεσης της σύμβασης, για ένα από τα αδικήματα που αναφέρονται στην παρ. 2.2.3.1 της παρούσας,

ε) ο ανάδοχος πτωχεύσει ή υπαχθεί σε διαδικασία ειδικής εκκαθάρισης ή τεθεί υπό αναγκαστική διαχείριση από εκκαθαριστή ή από το δικαστήριο ή υπαχθεί σε διαδικασία πτωχευτικού συμβιβασμού ή αναστείλει τις επιχειρηματικές του δραστηριότητες ή υπαχθεί σε διαδικασία εξυγίανσης και δεν τηρεί τους όρους αυτής ή εάν βρεθεί σε οποιαδήποτε ανάλογη κατάσταση, προκύπτουσα από παρόμοια διαδικασία, προβλεπόμενη σε εθνικές διατάξεις νόμου.

Η αναθέτουσα αρχή μπορεί να μην καταγγείλει τη σύμβαση, υπό την προϋπόθεση ότι ο ανάδοχος ο οποίος θα βρεθεί σε μία εκ των καταστάσεων που αναφέρονται στην περίπτωση αυτή αποδεικνύει ότι είναι σε θέση να εκτελέσει τη σύμβαση, λαμβάνοντας υπόψη τις ισχύουσες διατάξεις και τα μέτρα για τη συνέχιση της επιχειρηματικής του λειτουργίας.

στ) ο ανάδοχος παραβεί αποδεδειγμένα τις υποχρεώσεις του που απορρέουν από την δέσμευση ακεραιότητας της παρ. 4.3.3. της παρούσας, ως αναλυτικά περιγράφονται στο συνημμένο στην παρούσα σχέδιο σύμβασης.

⁸⁶ Άρθρο 132, παρ. 1δ), περ. αα του ν. 4412/2016.

Πρβλ., επίσης, Κατευθυντήρια Οδηγία 22 της Αρχής με τίτλο «Τροποποίηση συμβάσεων κατά τη διάρκειά τους», Κεφάλαιο ΙΙΙ.Δ. σημείο Ι, σελ. 17 (ΑΔΑ: 7ΜΥΤΟΞΤΒ-ΖΓΖ).

5. ΕΙΔΙΚΟΙ ΟΡΟΙ ΕΚΤΕΛΕΣΗΣ ΤΗΣ ΣΥΜΒΑΣΗΣ

5.1 Τρόπος πληρωμής⁸⁷

5.1.1. Η πληρωμή του αναδόχου θα πραγματοποιηθεί με τον πιο κάτω τρόπο :

α) Το **100%** της συμβατικής αξίας μετά την οριστική παραλαβή των υλικών. (Ο εν λόγω τρόπος πληρωμής εφαρμόζεται και στην περίπτωση τμηματικών παραδόσεων).

Η πληρωμή του συμβατικού τιμήματος θα γίνεται με την προσκόμιση των νομίμων παραστατικών και δικαιολογητικών που προβλέπονται από τις διατάξεις του άρθρου 200 παρ. 4 του ν. 4412/2016⁸⁸, καθώς και κάθε άλλου δικαιολογητικού που τυχόν ήθελε ζητηθεί από τις αρμόδιες υπηρεσίες που διενεργούν τον έλεγχο και την πληρωμή.

5.1.2. Τον Ανάδοχο βαρύνουν οι υπέρ τρίτων κρατήσεις, ως και κάθε άλλη επιβάρυνση, σύμφωνα με την κείμενη νομοθεσία, μη συμπεριλαμβανομένου Φ.Π.Α., για την παράδοση του υλικού στον τόπο και με τον τρόπο που προβλέπεται στα έγγραφα της σύμβασης. Ιδίως βαρύνεται με τις ακόλουθες κρατήσεις:

α) Κράτηση 0,1% υπέρ ΕΑΔΗΣΥ, η οποία υπολογίζεται επί της αξίας κάθε πληρωμής προ φόρων και κρατήσεων της αρχικής, καθώς και κάθε συμπληρωματικής ή τροποποιητικής σύμβασης. (αρ. 7 του Ν. 4912/21 «Ενιαία Αρχή Δημοσίων Συμβάσεων και άλλες διατάξεις του Υπουργείου Δικαιοσύνης» (ΦΕΚ 59/τ.Α'/17.03.22)

β) Κράτηση 0,02% υπέρ της ανάπτυξης και συντήρησης του ΟΠΣ ΕΣΗΔΗΣ, η οποία υπολογίζεται επί της αξίας, εκτός ΦΠΑ, της αρχικής, καθώς και κάθε συμπληρωματικής σύμβασης. Το ποσό αυτό παρακρατείται σε κάθε πληρωμή από την αναθέτουσα αρχή στο όνομα και για λογαριασμό του Υπουργείου Ψηφιακής Διακυβέρνησης σύμφωνα με την παρ.6 του άρθρου 36 του ν.4412/2016.

γ) Κράτηση ύψους 2% υπέρ των οργανισμών Ψυχικής Υγείας, σύμφωνα με το Ν. 3580/2007 και την Δ.Υ6α/ΓΠ/οικ.36932/17-03-2009 Κ.Υ.Α. (ΦΕΚ545Β'/24-03-2009.

Οι υπέρ τρίτων κρατήσεις υπόκεινται στο εκάστοτε ισχύον αναλογικό τέλος χαρτοσήμου 3% και στην επ' αυτού εισφορά υπέρ ΟΓΑ 20%.

Με κάθε πληρωμή θα γίνεται η προβλεπόμενη από την κείμενη νομοθεσία παρακράτηση φόρου εισοδήματος αξίας 4% επί του καθαρού ποσού.

Σε κάθε περίπτωση, εάν έως την υπογραφή της σύμβασης έχουν τροποποιηθεί οι ως άνω κρατήσεις ισχύουν οι νόμιμες.

⁸⁷ Για τις δημόσιες συμβάσεις των οποίων η εκτιμώμενη αξία, εκτός Φ.Π.Α., είναι ίση προς ή ανώτερη από τα κατώτατα όρια του άρθρου 5 του ν. 4412/2016 οι αναθέτουσες αρχές υποχρεούνται να παραλαμβάνουν και να επεξεργάζονται ηλεκτρονικά τιμολόγια που είναι σύμφωνα με το ευρωπαϊκό πρότυπο έκδοσης ηλεκτρονικών τιμολογίων, όπως αυτό ορίζεται στην περίπτωση 12 του άρθρου 149 του ν. 4601/2019 (Α' 44) και των, κατ'εξουσιοδότηση του άρθρου 154 του νόμου αυτού, κανονιστικών αποφάσεων.

⁸⁸ Άρθρο 200 παρ. 4 του ν. 4412/2016, όπως τροποποιήθηκε με το άρθρο 102 του ν. 4782/2021.

5.2 Κήρυξη οικονομικού φορέα έκπτωτου - Κυρώσεις

5.2.1. Ο ανάδοχος κηρύσσεται υποχρεωτικά έκπτωτος⁸⁹ από τη σύμβαση και από κάθε δικαίωμα που απορρέει από αυτήν, με απόφαση της αναθέτουσας αρχής, ύστερα από γνωμοδότηση του αρμόδιου συλλογικού οργάνου (Επιτροπή Παρακολούθησης και Παραλαβής):

α) στην περίπτωση της παρ. 7 του άρθρου 105 περί κατακύρωσης και σύναψης σύμβασης,

β) στην περίπτωση που δεν εκπληρώσει τις υποχρεώσεις του που απορρέουν από τη σύμβαση ή/και δεν συμμορφωθεί με τις σχετικές γραπτές εντολές της υπηρεσίας, που είναι σύμφωνες με τη σύμβαση ή τις κείμενες διατάξεις, εντός του συμφωνημένου χρόνου εκτέλεσης της σύμβασης,

γ) εφόσον δεν φορτώσει, δεν παραδώσει ή δεν αντικαταστήσει τα συμβατικά αγαθά ή δεν επισκευάσει ή δεν συντηρήσει αυτά μέσα στον συμβατικό χρόνο ή στον χρόνο παράτασης που του δόθηκε, σύμφωνα με όσα προβλέπονται στο άρθρο 206 του ν. 4412/2016 και την παράγραφο II της παρούσας με την επιφύλαξη της επόμενης παραγράφου.

Στην περίπτωση συνδρομής λόγου έκπτωσης του αναδόχου από σύμβαση κατά την ως άνω περίπτωση γ, η αναθέτουσα αρχή κοινοποιεί στον ανάδοχο ειδική όχληση, η οποία μνημονεύει τις διατάξεις του άρθρου 203 του ν. 4412/201690 και περιλαμβάνει συγκεκριμένη περιγραφή των ενεργειών στις οποίες οφείλει να προβεί ο ανάδοχος, προκειμένου να συμμορφωθεί, μέσα σε προθεσμία 15 ημερών από την κοινοποίηση της ανωτέρω όχλησης. Αν η προθεσμία που τεθεί με την ειδική όχληση, παρέλθει, χωρίς ο ανάδοχος να συμμορφωθεί, κηρύσσεται έκπτωτος μέσα σε προθεσμία τριάντα (30) ημερών από την άπρακτη πάροδο της προθεσμίας συμμόρφωσης, με απόφαση της αναθέτουσας αρχής.

Ο ανάδοχος δεν κηρύσσεται έκπτωτος για λόγους που αφορούν σε υπαιτιότητα του φορέα εκτέλεσης της σύμβασης ή αν συντρέχουν λόγοι ανωτέρας βίας.

Στον οικονομικό φορέα, που κηρύσσεται έκπτωτος από τη σύμβαση, επιβάλλονται, με απόφαση του αποφαινόμενου οργάνου, ύστερα από γνωμοδότηση του αρμόδιου οργάνου, το οποίο υποχρεωτικά καλεί τον ενδιαφερόμενο προς παροχή εξηγήσεων, αθροιστικά οι παρακάτω κυρώσεις:

α) ολική κατάπτωση της εγγύησης συμμετοχής ή καλής εκτέλεσης της σύμβασης κατά περίπτωση,

β) ΔΙΑΤΗΡΕΙΤΑΙ ΓΙΑ ΛΟΓΟΥΣ ΑΡΙΘΜΗΣΗΣ

γ) Καταλογισμός του διαφέροντος, που προκύπτει εις βάρος της αναθέτουσας αρχής, εφόσον αυτή προμηθευτεί τα αγαθά, που δεν προσκομίστηκαν προσηκόντως από τον έκπτωτο οικονομικό φορέα, αναθέτοντας το ανεκτέλεστο αντικείμενο της σύμβασης στον επόμενο κατά σειρά κατάταξης οικονομικό φορέα που είχε λάβει μέρος στη διαδικασία ανάθεσης της σύμβασης. Αν ο οικονομικός φορέας του προηγούμενου εδαφίου δεν αποδεχθεί την ανάθεση της σύμβασης, η αναθέτουσα αρχή μπορεί να προμηθευτεί τα αγαθά, που δεν προσκομίστηκαν προσηκόντως από τον έκπτωτο οικονομικό φορέα, από τρίτο οικονομικό φορέα είτε με διενέργεια νέας διαδικασίας ανάθεσης σύμβασης είτε με προσφυγή στη διαδικασία διαπραγμάτευσης, χωρίς προηγούμενη δημοσίευση, εφόσον συντρέχουν οι προϋποθέσεις του άρθρου 32 του ν. 4412/2016. Το διαφέρον υπολογίζεται με τον ακόλουθο τύπο:

$\Delta = (TKT - TKE) \times \Pi \text{ Όπου: } \Delta = \text{Διαφέρον που θα προκύψει εις βάρος της αναθέτουσας αρχής, εφόσον αυτή προμηθευτεί τα αγαθά που δεν προσκομίστηκαν προσηκόντως από τον έκπτωτο οικονομικό φορέα, σύμφωνα με τα ανωτέρω αναφερόμενα. Το διαφέρον λαμβάνει θετικές τιμές, αλλιώς θεωρείται ίσο με μηδέν.}$

TKT = Τιμή κατακύρωσης της προμήθειας των αγαθών, που δεν προσκομίστηκαν προσηκόντως από τον έκπτωτο οικονομικό φορέα στον νέο ανάδοχο.

⁸⁹ Άρθρο 203 του ν. 4412/2016

ΤΚΕ = Τιμή κατακύρωσης της προμήθειας των αγαθών, που δεν προσκομίστηκαν προσηκόντως από τον έκπτωτο οικονομικό φορέα, σύμφωνα με τη σύμβαση από την οποία κηρύχθηκε έκπτωτος ο οικονομικός φορέας.

Π = Συντελεστής προσαύξησης προσδιορισμού της έμμεσης ζημίας που προκαλείται στην αναθέτουσα αρχή από την έκπτωση του αναδόχου ο οποίος λαμβάνει την τιμή 1,01.

Ο καταλογισμός του διαφέροντος επιβάλλεται στον έκπτωτο οικονομικό φορέα με απόφαση της αναθέτουσας αρχής, που εκδίδεται σε αποκλειστική προθεσμία δεκαοκτώ (18) μηνών μετά την έκδοση και την κοινοποίηση της απόφασης κήρυξης εκπτώτου, και εφόσον κατακυρωθεί η προμήθεια των αγαθών που δεν προσκομίστηκαν προσηκόντως από τον έκπτωτο οικονομικό φορέα σε τρίτο οικονομικό φορέα. Για την είσπραξη του διαφέροντος από τον έκπτωτο οικονομικό φορέα μπορεί να εφαρμόζεται η διαδικασία του Κώδικα Είσπραξης Δημόσιων Εσόδων. Το διαφέρον εισπράττεται υπέρ της αναθέτουσας αρχής.

δ) Επιπλέον, μπορεί να επιβληθεί προσωρινός αποκλεισμός του αναδόχου από το σύνολο των συμβάσεων προμηθειών ή υπηρεσιών των φορέων που emπίπτουν στις διατάξεις του ν. 4412/2016 κατά τα ειδικότερα προβλεπόμενα στο άρθρο 74 του ως άνω νόμου, περί αποκλεισμού οικονομικού φορέα από δημόσιες συμβάσεις.

5.2.2. Αν το υλικό φορτωθεί - παραδοθεί ή αντικατασταθεί μετά τη λήξη του συμβατικού χρόνου και μέχρι λήξης του χρόνου της παράτασης που χορηγήθηκε, σύμφωνα με το άρθρο 206 του Ν.4412/16, επιβάλλεται πρόστιμο⁹¹ πέντε τοις εκατό (5%) επί της συμβατικής αξίας της ποσότητας που παραδόθηκε εκπρόθεσμα.

Το παραπάνω πρόστιμο υπολογίζεται επί της συμβατικής αξίας των εκπρόθεσμα παραδοθέντων υλικών, χωρίς ΦΠΑ. Εάν τα υλικά που παραδόθηκαν εκπρόθεσμα επηρεάζουν τη χρησιμοποίηση των υλικών που παραδόθηκαν εμπρόθεσμα, το πρόστιμο υπολογίζεται επί της συμβατικής αξίας της συνολικής ποσότητας αυτών.

Κατά τον υπολογισμό του χρονικού διαστήματος της καθυστέρησης για φόρτωση- παράδοση ή αντικατάσταση των υλικών, με απόφαση του αποφαινομένου οργάνου, ύστερα από γνωμοδότηση του αρμοδίου οργάνου, δεν λαμβάνεται υπόψη ο χρόνος που παρήλθε πέραν του εύλογου, κατά τα διάφορα στάδια των διαδικασιών, για το οποίο δεν ευθύνεται ο ανάδοχος και παρατείνεται, αντίστοιχα, ο χρόνος φόρτωσης - παράδοσης.

Σε περίπτωση ένωσης οικονομικών φορέων, το πρόστιμο και οι τόκοι επιβάλλονται αναλόγως σε όλα τα μέλη της ένωσης.

5.3 Διοικητικές προσφυγές κατά τη διαδικασία εκτέλεσης των συμβάσεων⁹²

Άρθρο 205 του ν. 4412/2016

Ο ανάδοχος μπορεί κατά των αποφάσεων που επιβάλλουν σε βάρος του κυρώσεις, δυνάμει των όρων των άρθρων 5.2 (Κήρυξη οικονομικού φορέα εκπτώτου - Κυρώσεις), 6.1. (Χρόνος παράδοσης υλικών), 6.4. (Απόρριψη συμβατικών υλικών – αντικατάσταση), καθώς και κατ' εφαρμογή των συμβατικών όρων να ασκήσει προσφυγή για λόγους νομιμότητας και ουσίας ενώπιον του φορέα που εκτελεί τη σύμβαση μέσα σε ανατρεπτική προθεσμία (30) ημερών από την ημερομηνία της κοινοποίησης ή της πλήρους γνώσης της σχετικής απόφασης. Η εμπρόθεσμη άσκηση της προσφυγής αναστέλλει τις επιβαλλόμενες κυρώσεις. Επί της προσφυγής αποφασίζει το αρμοδίως αποφαινόμενο όργανο, ύστερα από γνωμοδότηση του προβλεπόμενου στο τελευταίο εδάφιο της περίπτωσης β' της παραγράφου 11 του άρθρου 221 του ν.4412/2016 οργάνου, εντός προθεσμίας τριάντα (30) ημερών από την άσκησή της, άλλως θεωρείται ως σιωπηρώς απορριφθείσα. Κατά της απόφασης αυτής δεν χωρεί η άσκηση άλλης οποιασδήποτε φύσης διοικητικής προσφυγής. Αν κατά

⁹¹ Άρθρο 207 του ν. 4412/2016.

⁹² Άρθρο 205 του ν. 4412/2016. Για την εξέταση των προβλεπόμενων προσφυγών, συγκροτείται ειδικό γνωμοδοτικό όργανο, τριμελές ή πενταμελές, τα μέλη του οποίου είναι διαφορετικά από τα μέλη του γνωμοδοτικού οργάνου που είναι αρμόδιο για τα υπόλοιπα θέματα που ανακύπτουν κατά τη διαδικασία εκτέλεσης.

της απόφασης που επιβάλλει κυρώσεις δεν ασκηθεί εμπρόθεσμα η προσφυγή ή αν απορριφθεί αυτή από το αποφαινόμενο αρμοδίως όργανο, η απόφαση καθίσταται οριστική. Αν ασκηθεί εμπρόθεσμα προσφυγή, αναστέλλονται οι συνέπειες της απόφασης μέχρι αυτή να οριστικοποιηθεί.

5.4 Δικαστική επίλυση διαφορών

Κάθε διαφορά μεταξύ των συμβαλλόμενων μερών που προκύπτει από τις συμβάσεις που συνάπτονται στο πλαίσιο της παρούσας διακήρυξης, επιλύεται με την άσκηση προσφυγής ή αγωγής στο Διοικητικό Εφετείο της Περιφέρειας, στην οποία εκτελείται εκάστη σύμβαση, κατά τα ειδικότερα οριζόμενα στις παρ. 1 έως και 6 του άρθρου 205Α του ν. 4412/2016⁹³. Πριν από την άσκηση της προσφυγής στο Διοικητικό Εφετείο προηγείται υποχρεωτικά η τήρηση της ενδικοφανούς διαδικασίας που προβλέπεται στο άρθρο 205 του ν. 4412/2016 και την παράγραφο 5.3 της παρούσας, διαφορετικά η προσφυγή απορρίπτεται ως απαράδεκτη. Αν ο ανάδοχος της σύμβασης είναι κοινοπραξία, η προσφυγή ασκείται είτε από την ίδια είτε από όλα τα μέλη της. Δεν απαιτείται η τήρηση ενδικοφανούς διαδικασίας αν ασκείται από τον ενδιαφερόμενο αγωγή, στο δικόγραφο της οποίας δεν σωρεύεται αίτημα ακύρωσης ή τροποποίησης διοικητικής πράξης ή παράλειψης.

⁹³ Άρθρο 205Α του ν. 4412/2016.

6. ΧΡΟΝΟΣ ΚΑΙ ΤΡΟΠΟΣ ΕΚΤΕΛΕΣΗΣ

6.1 Χρόνος παράδοσης υλικών

6.1.1. Ο ανάδοχος υποχρεούται να παραδώσει το σύνολο των προβλεπόμενων από την διακήρυξη εντός 60 (εξήντα) ημερολογιακών ημερών από την ημερομηνία υπογραφής της σύμβασης.

Η Επιτροπή Παρακολούθησης του Έργου, έχει δικαίωμα να θέσει επιπλέον συγκεκριμένους χρονικούς περιορισμούς και ειδικές προθεσμίες για συγκεκριμένα τμήματα της Προμήθειας, οι εργασίες επί των οποίων επηρεάζουν ιδιαίτερα τη λειτουργία του νοσοκομείου καθώς και να καθορίσει συγκεκριμένες ημέρες και ωράρια εργασίας, εφόσον προτρέχουν λόγοι για την ασφαλή λειτουργία του Νοσοκομείου (βλ. παράγραφο για οχλούσες εργασίες στην παρούσα).

Ως νεκροί χρόνοι ορίζονται περίοδοι αναγκαστικής παύσης ή σημαντικής επιβράδυνσης του ρυθμού υλοποίησης της Προμήθειας, λόγω διάφορων αντικειμενικών αιτιών. Ενδεικτικά αναφέρονται:

Θεομηνίες και γεγονότα ανωτέρας βίας.

Μέτρα λόγω της πανδημίας Covid-19

Απεργίες.

Προβλήματα στην προμήθεια εξειδικευμένων υλικών από το εξωτερικό.

Ειδικότερα για το ΠΑΓΝΗ:

Νεκροί χρόνοι λόγω πιθανών προβλημάτων πρόσβασης και διακίνησης οχημάτων εντός του Γηπέδου του Νοσοκομείου.

Νεκροί χρόνοι λόγω διοικητικών κωλυμάτων.

Νεκροί χρόνοι λόγω αναβολής ή καθυστέρησης οχλουσών εργασιών.

Ως Ανωτέρα Βία θεωρούνται όλα τα περιστατικά ή γεγονότα εκείνα τα οποία τεκμηριωμένα ξεφεύγουν, κατά εύλογη κρίση, από τον έλεγχο των συμβαλλόμενων και τα οποία (περιστατικά ή γεγονότα) είναι αδύνατον ακόμα και με τα μέτρα σύνεσης και επιμελείας να προβλεφθούν ή αποτραπούν, εφόσον και στο βαθμό που τα γεγονότα αυτά επιφέρουν αδυναμία συνέχισης της Προμήθειας.

Η Επιτροπή Παρακολούθησης χορηγεί, κατόπιν τεκμηριωμένου αιτήματος του Προμηθευτή, τις απαραίτητες χρονικές παρατάσεις.

Ο συμβατικός χρόνος παράδοσης των υλικών μπορεί να παρατείνεται, πριν από τη λήξη του αρχικού συμβατικού χρόνου παράδοσης, υπό τις ακόλουθες σωρευτικές προϋποθέσεις: α) τηρούνται οι όροι του άρθρου 132 περί τροποποίησης συμβάσεων κατά τη διάρκειά τους, β) έχει εκδοθεί αιτιολογημένη απόφαση του αρμόδιου αποφαινόμενου οργάνου της αναθέτουσας αρχής μετά από γνωμοδότηση αρμόδιου συλλογικού οργάνου, είτε με πρωτοβουλία της αναθέτουσας αρχής και εφόσον συμφωνεί ο ανάδοχος, είτε ύστερα από σχετικό αίτημα του αναδόχου, το οποίο υποβάλλεται υποχρεωτικά πριν από τη λήξη του συμβατικού χρόνου, γ) το χρονικό διάστημα της παράτασης είναι ίσο ή μικρότερο από τον αρχικό συμβατικό χρόνο παράδοσης. Στην περίπτωση παράτασης του συμβατικού χρόνου παράδοσης, ο χρόνος παράτασης δεν συνυπολογίζεται στον συμβατικό χρόνο παράδοσης⁹⁴.

Στην περίπτωση παράτασης του συμβατικού χρόνου παράδοσης έπειτα από αίτημα του αναδόχου, επιβάλλονται οι κυρώσεις που προβλέπονται στην παράγραφο 5.2.2 της παρούσης.

Με αιτιολογημένη απόφαση του αρμόδιου αποφαινόμενου οργάνου, η οποία εκδίδεται ύστερα από γνωμοδότηση του οργάνου της περ. β' της παρ. 11 του άρθρου 221 του ν. 4412/2016, ο συμβατικός χρόνος φόρτωσης παράδοσης των υλικών μπορεί να μετατίθεται. Μετάθεση επιτρέπεται μόνο όταν συντρέχουν λόγοι ανωτέρας βίας ή άλλοι ιδιαιτέρως σοβαροί λόγοι, που καθιστούν αντικειμενικώς αδύνατη την εμπρόθεσμη παράδοση των συμβατικών ειδών. Στις περιπτώσεις μετάθεσης του συμβατικού χρόνου φόρτωσης παράδοσης δεν επιβάλλονται κυρώσεις.

⁹⁴ Παρ. 1 και 2 άρθρου 206

6.1.2. Εάν λήξει ο συμβατικός χρόνος παράδοσης, χωρίς να υποβληθεί εγκαίρως αίτημα παράτασης ή, εάν λήξει ο παραταθείς, κατά τα ανωτέρω, χρόνος, χωρίς να παραδοθεί το υλικό, ο ανάδοχος κηρύσσεται έκπτωτος.

6.1.3. Ο ανάδοχος υποχρεούται να ειδοποιεί την υπηρεσία που εκτελεί την προμήθεια, την αποθήκη υποδοχής των υλικών και την επιτροπή παραλαβής, για την ημερομηνία που προτίθεται να παραδώσει το υλικό, τουλάχιστον πέντε (5) εργάσιμες ημέρες νωρίτερα.

Μετά από κάθε προσκόμιση υλικού στην αποθήκη υποδοχής αυτών, ο ανάδοχος υποχρεούται να υποβάλει στην υπηρεσία αποδεικτικό, θεωρημένο από τον υπεύθυνο της αποθήκης, στο οποίο αναφέρεται η ημερομηνία προσκόμισης, το υλικό, η ποσότητα και ο αριθμός της σύμβασης σε εκτέλεση της οποίας προσκομίστηκε.

6.2 Παραλαβή υλικών - Χρόνος και τρόπος παραλαβής υλικών

6.2.1. Η παραλαβή των υλικών γίνεται από επιτροπές, πρωτοβάθμιες ή και δευτεροβάθμιες, που συγκροτούνται σύμφωνα με την παρ. 11 περ. β του άρθρου 221 του Ν.4412/16⁹⁵ σύμφωνα με τα οριζόμενα στο άρθρο 208 του ως άνω νόμου.

Κατά την διαδικασία παραλαβής των υλικών διενεργείται ποσοτικός και ποιοτικός έλεγχος και εφόσον το επιθυμεί μπορεί να παραστεί και ο προμηθευτής. Ο ποιοτικός έλεγχος των υλικών γίνεται με τον/τους ακόλουθο/ους τρόπο/ους: μακροσκοπικός έλεγχος –χημική ή μηχανική εξέταση – πρακτική δοκιμασία.

Το κόστος της διενέργειας των ελέγχων βαρύνει τον ανάδοχο.

Η επιτροπή παραλαβής, μετά τους προβλεπόμενους ελέγχους συντάσσει πρωτόκολλα (μακροσκοπικό – οριστικό- παραλαβής του υλικού με παρατηρήσεις –απόρριψης των υλικών) σύμφωνα με την παρ.3 του άρθρου 208 του ν. 4412/16.

Τα πρωτόκολλα που συντάσσονται από τις επιτροπές (πρωτοβάθμιες – δευτεροβάθμιες) κοινοποιούνται υποχρεωτικά και στους αναδόχους.

Υλικά που απορρίφθηκαν ή κρίθηκαν παραληπτά με έκπτωση επί της συμβατικής τιμής, με βάση τους ελέγχους που πραγματοποίησε η πρωτοβάθμια επιτροπή παραλαβής, μπορούν να παραπέμπονται για επανεξέταση σε δευτεροβάθμια επιτροπή παραλαβής ύστερα από αίτημα του αναδόχου ή αυτεπάγγελτα σύμφωνα με την παρ. 5 του άρθρου 208 του ν.4412/16. Τα έξοδα βαρύνουν σε κάθε περίπτωση τον ανάδοχο.

Επίσης, εάν ο τελευταίος διαφωνεί με τα αποτελέσματα των εργαστηριακών εξετάσεων που διενεργήθηκαν από πρωτοβάθμιες ή δευτεροβάθμιες επιτροπές παραλαβής μπορεί να ζητήσει εγγράφως εξέταση κατ'έφεση των οικείων αντιδειγμάτων, μέσα σε ανατρεπτική προθεσμία είκοσι (20) ημερών από την γνωστοποίηση σε αυτόν των αποτελεσμάτων της αρχικής εξέτασης, με τον τρόπο που περιγράφεται στην παρ. 8 του άρθρου 208 του Ν.4412/16.

Το αποτέλεσμα της κατ'έφεση εξέτασης είναι υποχρεωτικό και τελεσίδικο και για τα δύο μέρη.

Ο ανάδοχος δεν μπορεί να ζητήσει παραπομπή σε δευτεροβάθμια επιτροπή παραλαβής μετά τα αποτελέσματα της κατ'έφεση εξέτασης.

6.2.2. Η παραλαβή των υλικών και η έκδοση των σχετικών πρωτοκόλλων παραλαβής πραγματοποιείται μέσα στους κατωτέρω καθοριζόμενους χρόνους:

⁹⁵ Άρθρο 221 παρ. 11 β) του ν. 4412/2016: “Για την παρακολούθηση και την παραλαβή της σύμβασης προμήθειας συγκροτείται τριμελής ή πενταμελής Επιτροπή παρακολούθησης και παραλαβής με απόφαση του αρμόδιου αποφαινομένου οργάνου. Το όργανο αυτό εισηγείται για όλα τα θέματα παραλαβής του φυσικού αντικείμενου της σύμβασης, προβαίνοντας, σε μακροσκοπικούς, λειτουργικούς ή και επιχειρησιακούς ελέγχους του προς παραλαβή αντικείμενου της σύμβασης, εφόσον προβλέπεται από τη σύμβαση ή κρίνεται αναγκαίο, συντάσσει τα σχετικά πρωτόκολλα, παρακολουθεί και ελέγχει την προσήκουσα εκτέλεση όλων των όρων της σύμβασης και την εκπλήρωση των υποχρεώσεων του αναδόχου και εισηγείται τη λήψη των επιβεβλημένων μέτρων λόγω μη τήρησης των ως άνω όρων. Με απόφαση του αρμόδιου αποφαινομένου οργάνου μπορεί να συγκροτείται δευτεροβάθμια επιτροπή παρακολούθησης και παραλαβής με τις παραπάνω αρμοδιότητες”

Αν η παραλαβή των υλικών και η σύνταξη του σχετικού πρωτοκόλλου δεν πραγματοποιηθεί από την επιτροπή παρακολούθησης και παραλαβής μέσα στον οριζόμενο από τη σύμβαση χρόνο, σύμφωνα με όσα ορίζονται παραπάνω, θεωρείται ότι η παραλαβή συντελέστηκε αυτοδίκαια, με κάθε επιφύλαξη των δικαιωμάτων του Δημοσίου και εκδίδεται προς τούτο σχετική απόφαση του αρμοδίου αποφαινομένου οργάνου, με βάση μόνο το θεωρημένο από την υπηρεσία που παραλαμβάνει τα υλικά αποδεικτικό προσκόμισης τούτων, σύμφωνα δε με την απόφαση αυτή η αποθήκη του φορέα εκδίδει δελτίο εισαγωγής του υλικού και εγγραφής του στα βιβλία της, προκειμένου να πραγματοποιηθεί η πληρωμή του αναδόχου.

Ανεξάρτητα από την, κατά τα ανωτέρω, αυτοδίκαιη παραλαβή και την πληρωμή του αναδόχου, πραγματοποιούνται οι προβλεπόμενοι από την σύμβαση έλεγχοι από επιτροπή που συγκροτείται με απόφαση του αρμοδίου αποφαινομένου οργάνου, στην οποία δεν μπορεί να συμμετέχουν ο πρόεδρος και τα μέλη της επιτροπής που δεν πραγματοποίησε την παραλαβή στον προβλεπόμενο από την σύμβαση χρόνο. Η παραπάνω επιτροπή παραλαβής προβαίνει σε όλες τις διαδικασίες παραλαβής που προβλέπονται από την ως άνω παράγραφο 1 και το άρθρο 208 του ν. 4412/2016 και συντάσσει τα σχετικά πρωτόκολλα. Οι εγγυητικές επιστολές προκαταβολής και καλής εκτέλεσης δεν επιστρέφονται πριν από την ολοκλήρωση όλων των προβλεπομένων από τη σύμβαση ελέγχων και τη σύνταξη των σχετικών πρωτοκόλλων.⁹⁶

6.3 Ειδικοί όροι ναύλωσης – ασφάλισης - ανακοίνωσης φόρτωσης και ποιοτικού ελέγχου στο εξωτερικό

Η ναύλωση και ασφάλιση θα πραγματοποιείται σύμφωνα με το άρθρο 210 του Ν.4412/2016.

Η ανακοίνωση φόρτωσης των υλικών θα γνωστοποιείται σύμφωνα με το άρθρο 211 του Ν. 4412/2016.

6.4 Απόρριψη συμβατικών υλικών – Αντικατάσταση

6.4.1. Σε περίπτωση οριστικής απόρριψης ολόκληρης ή μέρους της συμβατικής ποσότητας των υλικών, με απόφαση του αποφαινομένου οργάνου ύστερα από γνωμοδότηση του αρμοδίου οργάνου, μπορεί να εγκρίνεται αντικατάστασή της με άλλη, που να είναι σύμφωνη με τους όρους της σύμβασης, μέσα σε τακτή προθεσμία που ορίζεται από την απόφαση αυτή.

6.4.2. Αν η αντικατάσταση γίνεται μετά τη λήξη του συμβατικού χρόνου, η προθεσμία που ορίζεται για την αντικατάσταση δεν μπορεί να είναι μεγαλύτερη του 1/2 του συνολικού συμβατικού χρόνου, ο δε ανάδοχος θεωρείται ως εκπρόθεσμος και υπόκειται σε κυρώσεις λόγω εκπρόθεσμης παράδοσης. Αν ο ανάδοχος δεν αντικαταστήσει τα υλικά που απορρίφθηκαν μέσα στην προθεσμία που του τάχθηκε και εφόσον έχει λήξει ο συμβατικός χρόνος, κηρύσσεται έκπτωτος και υπόκειται στις προβλεπόμενες κυρώσεις.

6.4.3. Η επιστροφή των υλικών που απορρίφθηκαν γίνεται σύμφωνα με τα προβλεπόμενα στις παρ. 2 και 3 του άρθρου 213 του ν. 4412/2016.

6.5 Δείγματα – Δειγματοληψία – Εργαστηριακές εξετάσεις

ΔΙΑΤΗΡΕΙΤΑΙ ΓΙΑ ΛΟΓΟΥΣ ΑΡΙΘΜΗΣΗΣ

6.6 Εγγυημένη λειτουργία προμήθειας

Άρθρο 215 του ν. 4412/2016

Κατά τα οριζόμενα στο άρθρο 215 του Ν 4412/2016, ως περίοδος εγγυημένης λειτουργίας της Προμήθειας ορίζονται οι 12 (δώδεκα) μήνες. Το ύψος της εγγυητικής επιστολής καλής εκτέλεσης δεν αποτελεί αντικείμενο του παρόντος τεύχους Τεχνικών Προδιαγραφών αλλά καθορίζεται από την Προκήρυξη της Σύμβασης.

⁹⁶ Στο άρθρο αυτό η Α.Α. μπορεί να χρησιμοποιήσει μεταβατικά τις οδηγίες που δίνονται στην ΥΑ Π1/2489/6.09.1995 (Β' 764), η οποία δεν έχει καταργηθεί.

Κατά την περίοδο της εγγυημένης λειτουργίας, ο ανάδοχος ευθύνεται για την καλή λειτουργία του αντικειμένου της προμήθειας. Επίσης, οφείλει κατά το χρόνο της εγγυημένης λειτουργίας να προβαίνει στην προβλεπόμενη συντήρηση και να αποκαταστήσει οποιαδήποτε βλάβη με τρόπο και σε χρόνο που περιγράφεται στις τεχνικές προδιαγραφές και στα λοιπά τεύχη της σύμβασης.

Για την παρακολούθηση της εκπλήρωσης των συμβατικών υποχρεώσεων του αναδόχου η επιτροπή παρακολούθησης και παραλαβής ή η ειδική επιτροπή που ορίζεται για τον σκοπό αυτόν από την αναθέτουσα αρχή⁹⁷ προβαίνει στον απαιτούμενο έλεγχο της συμμόρφωσης του αναδόχου στα προβλεπόμενα στην σύμβαση για την εγγυημένη λειτουργία καθ' όλον τον χρόνο ισχύος της τηρώντας σχετικά πρακτικά. Σε περίπτωση μη συμμόρφωσης του αναδόχου προς τις συμβατικές του υποχρεώσεις, επιτροπή εισηγείται στο αποφαινόμενο όργανο της σύμβασης την έκπτωση του αναδόχου.

Μέσα σε ένα (1) μήνα από την λήξη του προβλεπόμενου χρόνου της εγγυημένης λειτουργίας η ως άνω επιτροπή συντάσσει σχετικό πρωτόκολλο παραλαβής της εγγυημένης λειτουργίας, στο οποίο αποφαινεται για την συμμόρφωση του αναδόχου στις απαιτήσεις της σύμβασης. Σε περίπτωση μη συμμόρφωσης, ολικής ή μερικής, του αναδόχου, το συλλογικό όργανο μπορεί να προτείνει την κατάπτωση της εγγυήσεως καλής λειτουργίας που προβλέπεται στο άρθρο 72 του ν. 4412/2016 περί εγγυήσεων και στην παράγραφο 4.1.2 της παρούσας. Το πρωτόκολλο εγκρίνεται από το αρμόδιο αποφαινόμενο όργανο.

Ο ΔΙΟΙΚΗΤΗΣ
«ΠΑ.Γ.Ν.Η.» ΠΑΝΕΠΙΣΤΗΜΙΑΚΟ
ΓΕΝΙΚΟ ΝΟΣΟΚΟΜΕΙΟ ΗΡΑΚΛΕΙΟ ΚΡΗΤΗΣ

ΚΑΘΗΓΗΤΗΣ ΧΑΛΚΙΑΔΑΚΗΣ ΓΕΩΡΓΙΟΣ

⁹⁷ Πρβλ άρθρο 215 ν. 4412/2016

ΠΑΡΑΡΤΗΜΑΤΑ

ΠΑΡΑΡΤΗΜΑ Ι – Αναλυτική Περιγραφή Φυσικού και Οικονομικού Αντικειμένου της Σύμβασης

ΜΕΡΟΣ Α - ΠΕΡΙΓΡΑΦΗ ΦΥΣΙΚΟΥ ΑΝΤΙΚΕΙΜΕΝΟΥ ΤΗΣ ΣΥΜΒΑΣΗΣ

ΠΕΡΙΒΑΛΛΟΝ ΤΗΣ ΣΥΜΒΑΣΗΣ

Η Αναθέτουσα Αρχή είναι το Πανεπιστημιακό Γενικό Νοσοκομείο Ηρακλείου (ΠΑΓΝΗ), αποτελεί μη κεντρική αναθέτουσα αρχή, και ανήκει στον Δημόσιο Τομέα. Κύρια Δραστηριότητά του είναι η Υγεία.

Αντικείμενο της σύμβασης είναι για τον «**ΕΞΟΠΛΙΣΜΟ ΚΑΙ ΤΗ ΛΕΙΤΟΥΡΓΙΚΗ ΑΝΑΒΑΘΜΙΣΗ ΔΥΟ ΧΕΙΡΟΥΡΓΙΚΩΝ ΑΙΘΟΥΣΩΝ ΤΟΥ ΜΑΙΕΥΤΙΚΟΥ ΤΜΗΜΑΤΟΣ**» του ΠΑΓΝΗ.

Τα προς προμήθεια είδη κατατάσσονται στον ακόλουθο κωδικό του Κοινού Λεξιλογίου δημοσίων συμβάσεων (CPV): 33141620-2 Ιατρικοί Εξοπλισμοί

Γίνονται δεκτές προσφορές για το σύνολο των περιγραφόμενων εργασιών και προμηθειών, όπως αυτές περιγράφονται στις Τεχνικές Προδιαγραφές.

Διάρκεια της σύμβασης: 60 ημερολογιακές ημέρες από την ημερομηνία υπογραφής της σύμβασης.

Απαιτήσεις και Τεχνικές Προδιαγραφές αντικειμένου: σύμφωνα με τα οριζόμενα στο Παράρτημα ΙΙ.

ΜΕΡΟΣ Β- ΟΙΚΟΝΟΜΙΚΟ ΑΝΤΙΚΕΙΜΕΝΟ ΤΗΣ ΣΥΜΒΑΣΗΣ

Η εκτιμώμενη αξία της σύμβασης ανέρχεται στο ποσό των **193.840,00** ευρώ πλέον ΦΠΑ, ήτοι **240.361,60** ευρώ συμπεριλαμβανομένου ΦΠΑ.

Φορέας χρηματοδότησης της παρούσας σύμβασης είναι το ΠΑΓΝΗ.

Η δαπάνη για την εν λόγω σύμβαση βαρύνει την με Κ.Α. **9749**, σχετική πίστωση του προϋπολογισμού του οικονομικού έτους 2023 του Φορέα.

ΠΑΡΑΡΤΗΜΑ ΙΙ – Τεχνικές Προδιαγραφές**ΜΕΡΟΣ 1 - ΓΕΝΙΚΟΙ ΟΡΟΙ****1.1 Γενικές πληροφορίες**

Σκοπός. Σκοπός των Τεχνικών Προδιαγραφών είναι, σύμφωνα με τα οριζόμενα στο άρθρο 54 του Ν 4412/2016, αποκλειστικά η διατύπωση των τεχνικών όρων σύμφωνα με τους οποίους πρόκειται να υλοποιηθεί η Προμήθεια με τίτλο «**ΕΞΟΠΛΙΣΜΟΣ ΚΑΙ ΛΕΙΤΟΥΡΓΙΚΗ ΑΝΑΒΑΘΜΙΣΗ 2 ΧΕΙΡΟΥΡΓΙΚΩΝ ΑΙΘΟΥΣΩΝ ΜΑΙΕΥΤΙΚΟΥ ΠΑΝΕΠΙΣΤΗΜΙΑΚΟΥ ΓΕΝΙΚΟΥ ΝΟΣΟΚΟΜΕΙΟΥ ΗΡΑΚΛΕΙΟΥ**»,

Εγκρίσεις. Οι παρούσες Τεχνικές Προδιαγραφές συντάχθηκαν έπειτα από:

Την με αρ. πρωτ. 10561/23-5-2022 εισήγηση του Δ/ντή Μαιευτικού Γυναικολογικού Τμήματος και του Διευθυντή της Τεχνικής Υπηρεσίας ΠΑ.Γ.Ν.Η με θέμα «**ΕΞΟΠΛΙΣΜΟΣ ΚΑΙ ΛΕΙΤΟΥΡΓΙΚΗ ΑΝΑΒΑΘΜΙΣΗ 2 ΧΕΙΡΟΥΡΓΙΚΩΝ ΑΙΘΟΥΣΩΝ ΜΑΙΕΥΤΗΡΙΟΥ**»,

Την με αρ. πρωτ. 10957/27-5-2022 (Ορθή Επανάληψη) εισήγηση του Τμήματος Προμηθειών του ΠΑ.Γ.Ν.Η.

Την υπ'αρ. 588/1-6-2022 απόφαση του ΔΣ του ΠΑΓΝΗ (ΑΔΑ 6ΟΧ7469061- Σ70) «Έγκριση πίστωσης 193.840 ευρώ χωρίς ΦΠΑ, 240.361,6 ευρώ με ΦΠΑ, σε βάρος ΚΑΕ 9749 για τη διενέργεια διαγωνισμού για τον " **ΕΞΟΠΛΙΣΜΟΣ ΚΑΙ ΛΕΙΤΟΥΡΓΙΚΗ ΑΝΑΒΑΘΜΙΣΗ 2 ΧΕΙΡΟΥΡΓΙΚΩΝ ΑΙΘΟΥΣΩΝ ΜΑΙΕΥΤΙΚΟΥ ΠΑΝΕΠΙΣΤΗΜΙΑΚΟΥ ΓΕΝΙΚΟΥ ΝΟΣΟΚΟΜΕΙΟΥ ΗΡΑΚΛΕΙΟΥ** " με κριτήριο κατακύρωσης την πλέον συμφέρουσα από οικονομικής άποψης προσφορά μόνο βάσει τιμής για την κάλυψη αναγκών του ΠΑΓΝΗ»

Επίσημη αλληλογραφία μη μνημονεύμενη στις παρούσες Προδιαγραφές, θεωρείται ότι διευκρινίζει και εξειδικεύει τις κατευθυντήριες γραμμές οι οποίες αποτυπώθηκαν στα ανωτέρω.

Η Μαιευτική/Γυναικολογική Κλινική, με την αίτηση της οποίας θα εκτελεστεί η Προμήθεια, θεωρείται ότι έχει λάβει γνώση και συμφωνεί με το αντικείμενο της Προμήθειας όπως περιγράφεται στην παράγραφο 1.1 και 1.2 των Τεχνικών Προδιαγραφών.

Παρακάτω δίνονται οι βασικοί ορισμοί οι οποίοι αφορούν τη συγκεκριμένη προμήθεια.

Νομοθεσία. Η Νομοθεσία η οποία διέπει την Προμήθεια είναι ο **4412/2016** όπως ισχύει σήμερα.

Μέρη της Προμήθειας. Σύμφωνα με τα οριζόμενα στο άρθρο 1 παρ. 2.22 και στο άρθρο 4 παρ. 2 του Ν 4412/2016, τα διάφορα μέρη της Προμήθειας δεν μπορούν να διαχωριστούν αντικειμενικά, επειδή η προμήθεια ιατρικών μηχανημάτων η οποία

αποτελεί το κύριο αντικείμενο της προμήθειας, είναι αλληλένδετη με τις οικοδομικές και τις ηλεκτρομηχανολογικές εργασίες οι οποίες απαιτούνται για την υποστήριξή τους και τη λειτουργική σύνδεση με τα υφιστάμενα τμήμα του Νοσοκομείου.

Αναθέτουσα Αρχή είναι το Πανεπιστημιακό Γενικό Νοσοκομείο Ηρακλείου (ΠΑ.Γ.Ν.Η), Νομικό Πρόσωπο Δημοσίου Δικαίου, έτσι όπως εκπροσωπείται από το Διοικητή και το Συμβούλιο Διοίκησής του και επικουρείται από την Τεχνική, Ιατρική και Νοσηλευτική Υπηρεσία.

Επιτροπή Παρακολούθησης, είναι κατά την έννοια του άρθρου 221/παρ. 3 του Ν 4412/2016, η επιτροπή η οποία θα παρακολουθεί και θα συντονίζει την εκτέλεση της Προμήθειας. Η Επιτροπή Παρακολούθησης είναι διαφορετική από την Επιτροπή Διαγωνισμού.

Προμηθευτής είναι ο οικονομικός φορέας ιδιωτικών συμφερόντων με την οποία, μετά από νόμιμες διαδικασίες διαγωνισμού, η Αναθέτουσα Αρχή θα συνάψει σύμβαση κατασκευής για το έργο της επικεφαλίδας.

Τρία μέρη είναι οι επιμέρους προμηθευτές ή/και υπεργολάβοι οι οποίοι εμπλέκονται στην υλοποίηση της Προμήθειας κατά τα τρία μέρη της.

Σύμβαση είναι η γραπτή συμφωνία μεταξύ του Εργοδότη και του Προμηθευτή για την εκτέλεση της Προμήθειας. Η Σύμβαση θα υπογραφεί σύμφωνα με τα όσα ορίζονται στη Διακήρυξη του Έργου, τα οποία δεν αποτελούν αντικείμενο των παρόντων Τεχνικών Προδιαγραφών.

1.2 Αντικείμενο της Προμήθειας

Τεχνικό αντικείμενο της προμήθειας είναι η αναδιαμόρφωση των δύο υφισταμένων αιθουσών του Μαιευτηρίου, το οποίο βρίσκεται στον Α΄ Όροφο του Κεντρικού Κτηρίου του ΠΑ.Γ.Ν.Η (Level 2).

Το περίγραμμα των χώρων οι οποίοι αφορούν την παρούσα Προμήθεια αποτυπώνεται με διακεκομμένη γραμμή στα αποσπάσματα σχεδίων που ακολουθούν.

Η Προμήθεια περιλαμβάνει όλα τα οικοδομικά υλικά, εργασία, τον κινητό εξολισμό (τροχήλατα κλπ), εγκαταστάσεις, μηχανήματα καθώς και στοιχεία σταθερής επίπλωσης, τα οποία περιγράφονται αναλυτικά στις επόμενες παραγράφους. Τα μηχανήματα είναι συνοπτικά τα εξής.

Προβολέας χειρουργείου με δορυφόρο (2 τεμ.)

Πίνακας ελέγχου (τεμ. 2)

Στήλη αναισθησιολόγου (τεμ. 2)

Στήλη Χειρουργείου (τεμ. 2)

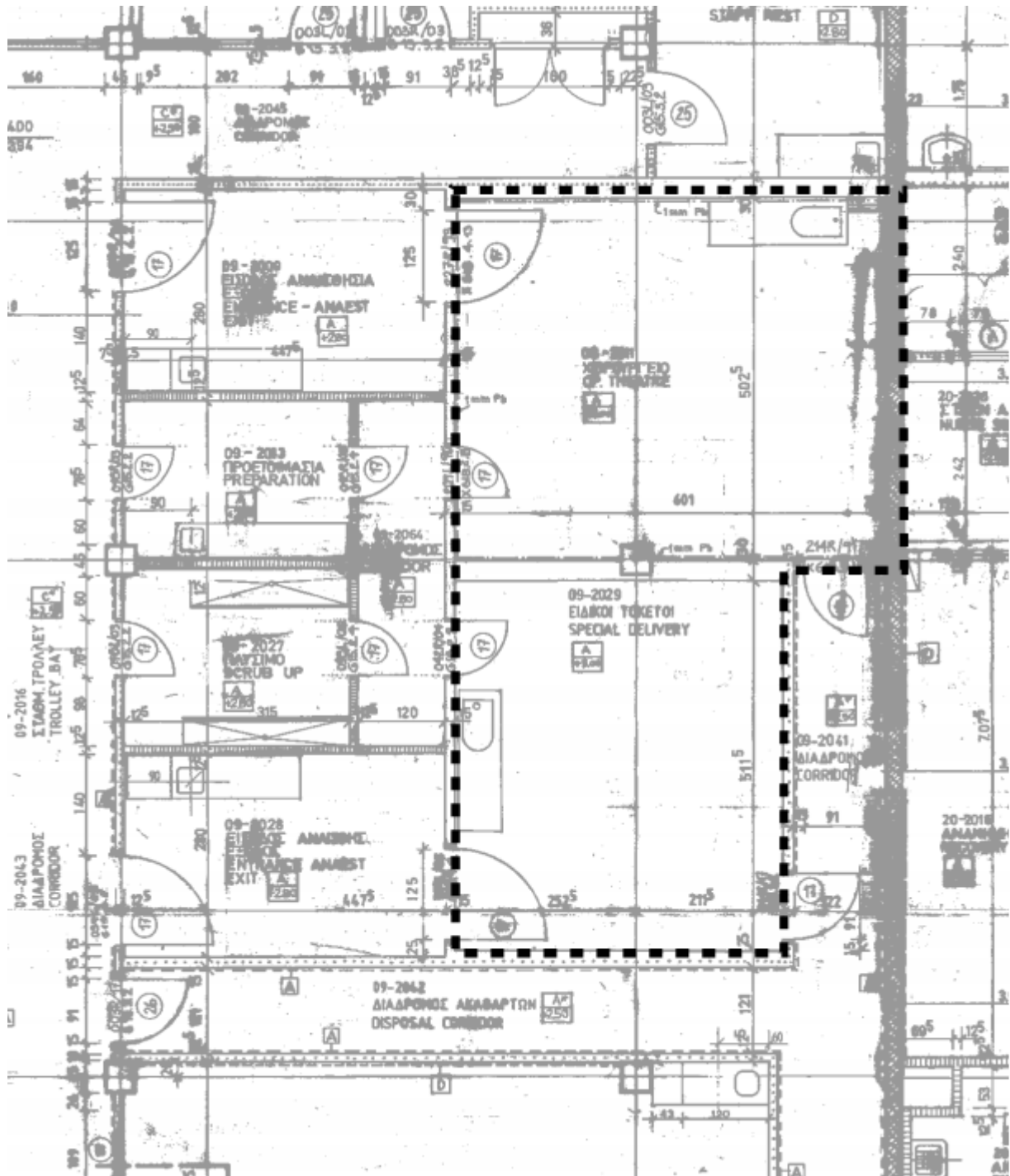

Κάτοψη της ευρύτερης περιοχής του Μαιευτικού χειρουργείου

1.3 Μέρη της Προμήθειας και ουσιώδη χαρακτηριστικά αυτής.

Η Προμήθεια στοχεύει στην ουσιαστική εξυγίανση και αναβάθμιση των συγκεκριμένων χειρουργείων, το οποίο πρόκειται να χρησιμοποιηθούν για γυναικολογικές και μαιευτικές επεμβάσεις.. Η προμήθεια αφορά ριζική επέμβαση στην υφιστάμενη δομή των χώρων και περιλαμβάνει τα εξής μέρη.

α) Μέρος οικοδομικών εργασιών (μερικές ή/και ολικές αποξηλώσεις υφισταμένων και κατασκευή νέων οικοδομικών στοιχείων). Συμπεριλαμβάνει την σύνταξη πλήρους αρχιτεκτονικής μελέτης με τεχνική περιγραφή και σχέδια σε επίπεδο εφαρμογής, καθώς και την πλήρη υλοποίησή της.

β) Μέρος μηχανολογικών εργασιών (μερικές ή/και ολικές αποξηλώσεις υφισταμένων και συναρμογή τους με τα υφιστάμενα δίκτυα του νοσοκομείου). Περιλαμβάνει την σύνταξη πλήρους ηλεκτρομηχανολογικής μελέτης με τεχνική περιγραφή και σχέδια σε επίπεδο εφαρμογής, καθώς και την πλήρη υλοποίησή της.

γ) Μέρος προμήθειας και εγκατάστασης ιατρικών μηχανημάτων και λοιπού βιοϊατρικού εξοπλισμού. Περιλαμβάνει τη σύνταξη πλήρων τεχνικών προδιαγραφών και σχεδίων καθώς και την παράδοσή, εγκατάσταση, και ρύθμισή τους σε πλήρη λειτουργία.

Όλα τα παραπάνω εννοούνται πλήρως περατωμένα σε πλήρη λειτουργία και εξειδικεύονται στις επόμενες παραγράφους. Οι επιμέρους Τεχνικές Προδιαγραφές για τα μέρη αυτά δίνονται αναλυτικά στο Β΄, Γ΄ και Δ΄ Μέρος της παρούσας.

1.4 Γενικά λειτουργικά χαρακτηριστικά των παραδοτέων της Προμήθειας.

Η διαρρύθμιση και εξοπλισμός των υπό αναβάθμιση χώρων πρέπει σε γενικές γραμμές να περιλαμβάνει τα εξής στοιχεία.

Εύχρηστες και λειτουργικά εξοπλισμένες Αίθουσες.

Αναβαθμισμένο, σε σχέση με την υφιστάμενη κατάσταση, περιβάλλον αντισηψίας.

Πλήρως ενσωματωμένες απολήξεις των νέων ηλεκτρομηχανολογικών εγκαταστάσεων.

Ηλεκτρονικά και ηλεκτρικά συστήματα συμβατά με τα αντίστοιχα υφιστάμενα στο Νοσοκομείο.

Αφανείς οδεύσεις των νέων ηλεκτρομηχανολογικών εγκαταστάσεων.

Εύκολη συμπλήρωση/αναβάθμιση ηλεκτρομηχανολογικών εγκαταστάσεων, χωρίς να απαιτείται κατεδάφιση οικοδομικών στοιχείων.

Η προτεινόμενη λύση οφείλει:

Να σεβαστεί απολύτως τα υφιστάμενα στοιχεία του φέροντος οργανισμού του κτηρίου και να μην τα επιβαρύνει με φορτία πέραν των αντοχών του, μεριμνώντας για τον έλεγχο της στατικής του επάρκειας.

Να σεβαστεί απολύτως τις κατακόρυφες και άλλες οδεύσεις των υφιστάμενων ηλεκτρομηχανολογικών εγκαταστάσεων, εκτός εάν λάβει τη σχετική άδεια και υποδείξεις από την Τεχνική Υπηρεσία.

Να σεβαστεί, όπου υφίσταται, τη θωράκιση ακτινοπροστασίας από μολύβι 2 χιλιοστών, ή όπου είναι απαραίτητη η καταστροφή της, να προβλεφθεί η πλήρης αποκατάστασή της.

Να σεβαστεί στον μέγιστο δυνατό βαθμό τα υφιστάμενα δομικά, μη φέροντα στοιχεία του κτηρίου ώστε να μειωθεί στο ελάχιστο η ανάγκη κατεδαφίσεων.

Να σεβαστεί τα όρια της περιοχής επέμβασης τα οποία έχουν υποδειχθεί (παρ. 1.2).

Να τηρήσει τους κανόνες του Κανονισμού Πυροπροστασίας, όπως ισχύουν κατά τον χρόνο υπογραφής της Σύμβασης Προμήθειας

Να σεβαστεί το πρόγραμμα και τον εν γένει τρόπο και οργάνωσης λειτουργίας του Νοσοκομείου και ειδικώς των υπόλοιπων Χειρουργείων και του παρακείμενου Μαιευτηρίου.

1.5 Τεχνικά Πρότυπα

Τα παραδοτέα (μηχανήματα, υλικά, εγκαταστάσεις, συσκευές) και εν γένει ό,τι απαιτείται για την για την ολοκλήρωση της Προμήθειας οφείλουν να ικανοποιούν τις απαιτήσεις των αντίστοιχων κανονισμών και προτύπων του Ελληνικού Κράτους και της Ευρωπαϊκής Ένωσης. Στις περιπτώσεις κατά τις οποίες δεν καλύπτονται από τους Ελληνικούς Κανονισμούς, εφαρμόζονται οι κανονισμοί της Ε.Ε ή άλλου κράτους-μέλους αυτής. Ειδικότερα:

Οικοδομικό μέρος της Προμήθειας, κατά σειρά προτεραιότητας

- α) Κανονισμός Πυροπροστασίας
- β) Κτιριοδομικός κανονισμός
- γ) Εθνικές Τεχνικές Προδιαγραφές (ΕΤΕΠ), όπως δημοσιεύθηκαν στο ΦΕΚ Β'13-12-2019 καθώς και τις Προσωρινές Τεχνικές Προδιαγραφές (ΠΕΤΕΠ) όπως έχουν εκδοθεί από τον ΕΛΟΤ
- δ) Πρότυπα και οδηγίες ISO, IEC, DIN, VDI και VDE συμπληρωματικά προς τα ανωτέρω.
- ε) Κανονισμοί των χωρών προέλευσής τους, εφόσον αυτοί δεν αντίκειται προς τους όρους ή τις διατάξεις των αντίστοιχων κανονισμών που αναφέρονται παραπάνω
- στ) Πρότυπα υλικών τα οποία έχουν χρησιμοποιηθεί στην κατασκευή της νέας Μ.Ε.Θ. του Π.Α.Γ.Ν.Η

Ηλεκτρομηχανολογικό μέρος της Προμήθειας, , κατά σειρά προτεραιότητας

- α) Κανονισμός Πυροπροστασίας
- β) Υπουργείο Υγείας «Προδιαγραφές Η/Μ εγκαταστάσεων των κύριων τμημάτων των Νοσοκομείων», απόφ. εγκρίσεως ΔΥ8/Β/οικ. 49727/26-4-2010 και «Προδιαγραφές Η/Μ Εγκαταστάσεων Νοσοκομείων», απόφ. εγκρίσεως ΔΥ8/Β/οικ.3668, Ιούλ. 2001 καθώς και Υπουργικές αποφάσεις οι οποίες εξειδικεύουν τις προδιαγραφές για επιμέρους τμήματα των εγκαταστάσεων (αποχέτευσης, θέρμανσης κλπ)
- γ) Πρότυπα Τεχνικού Επιμελητηρίου Ελλάδος (ΤΟΤΕΕ)
- δ) Πρότυπα και οδηγίες ISO, IEC, DIN, VDI και VDE
- ε) Οι Κανονισμοί των χωρών προέλευσής τους, εφόσον αυτοί δεν αντίκειται προς τους όρους ή τις διατάξεις των αντίστοιχων κανονισμών που αναφέρονται παραπάνω
- στ) Πρότυπα υλικών τα οποία έχουν χρησιμοποιηθεί στην κατασκευή της νέας Μ.Ε.Θ. του ΠΑ.Γ.Ν.Η

Βιοϊατρικό μέρος της Προμήθειας

- α) Διατάξεις της Υπουργικής απόφασης ΔΥ8δ/Γ.Π. οικ./1348 «Αρχές και κατευθυντήριες γραμμές ορθής πρακτικής διανομής ιατροτεχνολογικών προϊόντων» (ΦΕΚ 32/Β/16.01.2004)
- β) Συμμόρφωση του προμηθευτή με το πρότυπο ISO 9001 και ISO 13485 για τη διανομή και υποστήριξη ιατροτεχνολογικού εξοπλισμού.

Τα παραπάνω σημεία εξειδικεύονται στο Β΄ , Γ΄ και Δ΄ Μέρος των παρόντων Τεχνικών Προδιαγραφών. Η Τεχνική Έκθεση, η οποία αποτελεί αναπόσπαστο μέρος του Τεχνικού Φακέλου κάθε Προσφέροντος (βλ. εδώ, 1.9), θα πρέπει να αναφέρεται και να τεκμηριώνει τα παραπάνω σημεία. Η αξιολόγηση των σημείων αυτών θα γίνει από την Επιτροπή Διαγωνισμού, με τη συνεπικουρία της Τεχνικής και Ιατρικής Υπηρεσίας.

1.6 Ποιότητα Υλικών και παραδοτέων

Όλα τα παραδοτέα οφείλουν να συμμορφώνονται στους παρακάτω κανονισμούς.

Όλα τα υλικά τα οποία θα χρησιμοποιηθούν για την εκτέλεση της Προμήθειας θα είναι καινούρια και τυποποιημένα, ευφώνως γνωστών κατασκευαστών οι οποίοι ασχολούνται κανονικά με την παραγωγή τέτοιων υλικών, χωρίς ελαττώματα και θα πρέπει να έχουν τις διαστάσεις και τα λοιπά τεχνικά χαρακτηριστικά όπως προβλέπονται από τους κανονισμούς ή καθορίζονται από τις προδιαγραφές αυτές.

Όλα τα υλικά θα φέρουν τη σήμανση CE και θα συνοδεύονται από τη δήλωση πιστότητας CE.

Όλα τα υλικά εργοστασιακής παραγωγής πρέπει να είναι α΄ διαλογής.

Εάν απαιτούνται δύο ή περισσότερα μηχανήματα ή συσκευές του ίδιου τύπου, αυτά θα πρέπει να είναι του ίδιου κατασκευαστή.

Κάθε μηχανήμα ή συσκευή θα φέρει σε ευδιάκριτο σημείο πλακέτα, τοποθετημένη από το εργοστάσιο κατασκευής του, με όνομα κατασκευαστή, προέλευση, μοντέλο και αριθμό σειράς. Τα στοιχεία μόνον του εισαγωγέα ή προμηθευτή δεν είναι επαρκή ούτε αποδεκτά.

Κάθε υλικό υπόκειται στην έγκριση της Τεχνικής Υπηρεσίας και της Επιτροπής Παρακολούθησης, η οποία έχει το δικαίωμα απόρριψης οποιουδήποτε υλικού του οποίου η ποιότητα ή τα ειδικά χαρακτηριστικά κρίνονται μη ικανοποιητικά για την ορθή και ασφαλή εκτέλεση της Προμήθειας.

1.7 Προσωπικό.

Οι διάφορες εργασίες στα πλαίσια της εκτέλεσης της Προμήθειας θα γίνονται από ειδικευμένο και οπωσδήποτε έμπειρο προσωπικό. Οι κατασκευαστές των διαφόρων ομάδων (ομοειδών) εργασιών και οι κατασκευαστικοί οίκοι θα πρέπει να έχουν αποδεδειγμένη εμπειρία στο είδος του ο καθένας και να έχει ενεργά ασχοληθεί σε παρόμοιας κλίμακας και σπουδαιότητας έργα.

Η επιτήρηση στο επίπεδο του εργοδηγού για όλες τις ομάδες εργασιών, θα πρέπει να γίνεται από άτομα που θα έχει εγκρίνει η Επιτροπή Παρακολούθησης, και τα οποία θα μπορούν να εμφανίσουν ικανοποιητικές συστάσεις και θα έχουν τουλάχιστον πενταετή πρακτική πείρα στην ειδικότητά τους.

Οι κατασκευαστές και οι προμηθευτές των διαφόρων υλικών θα πρέπει να διαθέτουν ειδικευμένα και έμπειρα άτομα τα οποία να είναι σε θέση να υποδείξουν ή και να εκπαιδεύσουν το τεχνικό προσωπικό (αν δεν απαιτείται να διαθέσουν δικά τους συνεργεία) και να παρέχουν στην Επιτροπή παρακολούθησης κάθε βοηθητικό έντυπο υλικό και πληροφορία για την διευκόλυνση του έργου της.

Το προσωπικό θα είναι καταναμημένο σε συνεργεία με πλήρη οργάνωση που θα καλύπτει όλες τις βαθμίδες (μηχανικοί, εργοδηγοί, αρχιτεχνίτες, εξειδικευμένοι τεχνίτες, βοηθοί, εργάτες κ.λπ.) και θα υπόκεινται στην έγκριση της Επιτροπής Παρακολούθησης. Η Επιτροπή μπορεί να ζητήσει την αντικατάσταση του προσωπικού το οποίο δεν θα ανταποκρίνεται στην ποιότητα της απαιτούμενης εργασίας ή δεν θα διαθέτει τα απαιτούμενα προσόντα ή δεν θα συμμορφώνεται με τις εντολές της.

1.8 Ειδικό όροι για τον ηλεκτρομηχανολογικό και βιοϊατρικό εξοπλισμό.

Τα παραδοτέα (συσκευές, μηχανήματα και αναπόσπαστα τμήματα αυτών) του ηλεκτρομηχανολογικού και βιοϊατρικού μέρους της Προμήθειας πρέπει:

Να προσφέρονται με όλα τα απαραίτητα καλώδια και λοιπά εξαρτήματα σύνδεσης, ώστε να είναι έτοιμα προς χρήση χωρίς επιπρόσθετη ανάγκη αγοράς επιπλέον εξαρτημάτων.

Να συνοδεύονται από Εγχειρίδια Χρήσης στα Ελληνικά και Service Manual στα Ελληνικά/Αγγλικά.

Της εγκατάστασής τους να ακολουθήσει επίδειξη και εκπαίδευση στους χρήστες.

Να υποστηρίζονται στην Ελλάδα από μόνιμο, πλήρες και οργανωμένο τμήμα τεχνικής υποστήριξης, με κατάλληλα καταρτισμένο τεχνικό προσωπικό, πιστοποιημένο και εξουσιοδοτημένο από τον κατασκευαστικό οίκο για την επισκευή και συντήρηση.

Να διαθέτουν εγγύηση δύο (2) ετών τουλάχιστον.

Να καλύπτονται από ανταλλακτικά και σέρβις για δέκα (10) έτη.

Να συνοδεύονται από κατάλογο με τις απαραίτητες προληπτικές συντηρήσεις καθώς και κατάλογο των πιθανών αναλώσιμων ανταλλακτικών που απαιτούνται για τη χρονική περίοδο μετά τη λήξη της εγγύησης.

1.9 Γενικά στοιχεία Συστημάτων Ιατρικών Αερίων

Ο Προμηθευτής και ο Εγκαταστάτης των Συστημάτων Ιατρικών Αερίων θα είναι κάτοχος των παρακάτω συστημάτων διασφάλισης ποιότητας:

- EN ISO 9001/2015 για α) τον σχεδιασμό και εγκατάσταση συστημάτων ιατρικών αερίων και κενού και νοσοκομειακού εξοπλισμού β) τις δοκιμές των εγκαταστάσεων των ιατρικών αερίων, γ) την συντήρηση και επισκευή εγκαταστάσεων ιατρικών αερίων δ) την πιστοποίηση των εγκαταστάσεων των ιατρικών αερίων.

- ISO 13485/2016 για (α) τον σχεδιασμό και εγκατάσταση συστημάτων ιατρικών αερίων και κενού και νοσοκομειακού εξοπλισμού (β) τις δοκιμές των εγκαταστάσεων των ιατρικών αερίων, (γ) την συντήρηση και επισκευή εγκαταστάσεων ιατρικών αερίων (δ) την πιστοποίηση των εγκαταστάσεων των ιατρικών αερίων.

- Της Υ.Α. ΔΥ8δ/Γ.Π.οικ./1348/04 βεβαίωσης για την ορθή διανομή ιατροτεχνολογικών προϊόντων.

- ISO 14001/2015 περιβαλλοντολογικό για εγκατάσταση ιατρικών αερίων.

- Όλα τα συστήματα, υποσυστήματα, εξαρτήματα και υλικά θα είναι κατάλληλα για εγκαταστάσεις ιατρικών αερίων, θα συνοδεύονται από πιστοποιητικά CE, ιατροτεχνολογικών προϊόντων σύμφωνα με: 93/42/ΕΟΚ,

Όλες οι εργασίες περί ιατρικών αερίων, θα εκτελούνται από μόνιμο εξειδικευμένο προσωπικό, που είναι κάτοχοι των αδειών που προβλέπει ΠΔ 112/2012, ΦΕΚ 197/Α/17.10.2012 (αντικατέστησε το ΠΔ55/2000), υπό την επίβλεψη πεπειραμένων στο υπόψη αντικείμενο μηχανικών και θα πραγματοποιούνται σύμφωνα με τους κανονισμούς:

- EN ISO 7396-1 (medical gas pipeline systems- Part 1: pipelines for compressed medical

gases and vacuum)

- EN ISO 7396-2 (medical gas pipeline systems- Part 2)

- οδηγίες του Υπουργείου Υγείας και Πρόνοιας

- ο ΔΥ8/Β/οικ/115301/26-08-2009, «Προδιαγραφές για συστήματα σωληνώσεων ιατρικών αερίων και κενού και συστήματα απομάκρυνσης αναισθητικών αερίων»

- ο ΔΥ8/Β/οικ.49727/26-4-2010 Έγκριση προδιαγραφών Η.Μ εγκαταστάσεων των κύριων τμημάτων. Νοσοκομείων

- ο ΔΥ8/ΟΙΚ/ΓΠ/οικ.110318/14-09-2006 Νομοθεσία για υλικά και τρόπο κατασκευής εγκαταστάσεων Ιατρικών Αερίων, Κενού, Συστημάτων

απομάκρυνσης αναισθητικών αερίων καθώς επίσης και για ρυθμιστές πίεσης Ιατρικών Αερίων

- οδηγίες του ΕΟΦ βάσει και των οποίων θα εκτελούνται και οι απαιτούμενες δοκιμές τόσο στα δίκτυα, όσο και στις λοιπές εγκαταστάσεις.

Η λειτουργία και η συντήρηση της εγκατάστασης, θα γίνεται βάσει γραπτών οδηγιών και πινάκων στην Ελληνική, που παραδίδονται στην ομάδα συντηρήσεως της νοσηλευτικής μονάδας μετά την αποπεράτωση της εγκατάστασης. Η εκπαίδευση του προσωπικού συντηρήσεως του νοσοκομείου θα γίνεται δωρεάν από μηχανικούς του αναδόχου/προμηθευτή.

Ο Προμηθευτής και ο Εγκαταστάτης θα διαθέτει πλήρη οργάνωση για πολύχρονη τεχνική υποστήριξη μιας εγκατάστασης ιατρικών αερίων, με πλήρη παρακαταθήκη ανταλλακτικών των προσφερομένων ειδών και λόγω των σημάτων ποιότητας που κατέχει, θα εγγυάται και καλύπτει την πλήρη υποστήριξη των προσφερομένων ειδών και μετά την πώληση τους. Επιπλέον, θα δηλώνεται γραπτώς ότι όλες τις συσκευές θα είναι καινούριες και αμεταχείριστες καθώς επίσης ότι θα διατίθεται μόνιμη παρακαταθήκη ανταλλακτικών και θα υπάρχει διαθεσιμότητα για την συντήρηση και την επισκευή τους.

ΒΕΒΑΙΩΣΗ ΕΜΠΕΙΡΙΑΣ / ΤΕΧΝΙΚΗ ΕΠΑΡΚΕΙΑ

Η πολυπλοκότητα και το μέγεθος του έργου απαιτεί την τεκμηριωμένη εμπειρία και τεχνική επάρκεια από τον εγκαταστάτη των ειδών, ο οποίος θα πρέπει να έχει αποδεδειγμένη τεχνική εμπειρία σε αντίστοιχα έργα τουλάχιστον τριών (3) ετών. Η τεχνική εμπειρία/ επάρκεια θα βεβαιώνεται με την προσκόμιση καταλόγου με αντίστοιχα έργα, που έχει προμηθεύσει ή/και εγκαταστήσει ο ίδιος επιτυχώς σε νοσοκομείο ή κλινική.

ΠΙΣΤΟΠΟΙΗΣΗ ΕΓΚΑΤΑΣΤΑΣΗΣ ΙΑΤΡΙΚΩΝ ΑΕΡΙΩΝ

Ο έλεγχος και η πιστοποίηση της εγκατάστασης Ιατρικών Αερίων θα γίνεται με ευθύνη και δαπάνη του προμηθευτή ή/και εγκαταστάτη, ο οποίος θα είναι πιστοποιημένος για τις εργασίες αυτές, σύμφωνα με την κείμενη νομοθεσία και τις οδηγίες του Υπουργείου Υγείας και θα εκδίδεται έκθεση ελέγχου κατά EN ISO 7396.

ΑΣΦΑΛΙΣΗ ΑΣΤΙΚΗΣ ΕΥΘΥΝΗΣ

Απαραίτητη προϋπόθεση, επί ποινή απόρριψης, για την συμμετοχή στην διαδικασία είναι η υποβολή ασφαλιστηρίου συμβολαίου Αστικής Ευθύνης του αναδόχου/προμηθευτή, ως

αστικώς υπεύθυνου σύμφωνα με το νόμο (βάσει των διατάξεων του αστικού δικαίου περί αδικοπραξίας και των διατάξεων του άρθρου 6 του Ν. 2251/1994 περί ευθύνης παραγωγού).

1.9 Φάκελος Τεχνικής Προσφοράς

Ο φάκελος της Τεχνικής Προσφοράς εκάστου Προσφέροντος, οφείλει να περιέχει, με ποινή αποκλεισμού, τα παρακάτω στοιχεία.

(α) Πιστοποιήσεις του Προμηθευτή ότι τηρεί το πρότυπο ISO 9001, ISO 13485 και ISO 14001. Οι πιστοποιήσεις θα είναι συνταγμένες στην Ελληνική, από φορέα πιστοποίησης αναγνωρισμένο από το Ελληνικό Δημόσιο.

(β) Στοιχεία του Τμήματος Τεχνικής Υποστήριξης για το βιοϊατρικό μέρος της Προμήθειας (διεύθυνση έδρας, εμπειρία, στελέχωση κλπ).

(γ) Έκθεση η οποία θα αποδεικνύει τουλάχιστον πενταετή εμπειρία του Προσφέροντος στην ανακατασκευή/αναβάθμιση χειρουργικών μονάδων, συμπεριλαμβάνοντας στοιχεία τα οποία κατά την κρίση του την τεκμηριώνουν (φωτογραφίες, συμβάσεις, τιμολόγια κλπ).

Τεκμηριωμένο Χρονοδιάγραμμα εκτέλεσης της Προμήθειας

(δ) Τεχνική Έκθεση η οποία θα περιλαμβάνει οπωσδήποτε (α) αναφορά στις οικοδομικές εργασίες με τις απαιτούμενες κατεδαφίσεις και τα είδη των υλικών που θα ενσωματωθούν, (β) αναφορά στις ηλεκτρομηχανολογικές εγκαταστάσεις, με τα συστήματα τα οποία θα εφαρμοστούν και τον τρόπο διασύνδεσής τους με τις υφιστάμενες ηλεκτρομηχανολογικές εγκαταστάσεις του νοσοκομείου. Η Τεχνική Έκθεση πρέπει να είναι αρκετά αναλυτική ώστε να επιτρέπει την εύκολη κατανόηση και διαμόρφωση ορθής γνώμης επί του προσφερόμενου αντικείμενου.

(ε) Πίνακα με τα ιατρικά μηχανήματα τα οποία θα περιλαμβάνει η προμήθεια καθώς και φύλλο συμμόρφωσης στις τεχνικές προδιαγραφές, με σχετικές παραπομπές στα εγχειρίδια των μηχανημάτων.

(στ) Κάτοψη αρχιτεκτονικών σε κλίμακα τουλάχιστον 1/50 (υφιστάμενη και προτεινόμενη κατάσταση), όπου θα σημειώνεται με ακρίβεια η θέση και οι διαστάσεις των μηχανημάτων (κλιβάνου, πλυντηρίου κλπ), της σταθερής επίπλωσης, του πίνακα χειρισμού, της χειρουργικής τράπεζας (δεν συμπεριλαμβάνεται), των κλινών και λοιπών κινητών επίπλων (δεν συμπεριλαμβάνονται).

(ζ) Αναλυτική προμέτρηση και προϋπολογισμό των παραδοτέων ο οποίος θα περιλαμβάνει την ονομασία εκάστου παραδοτέου χωρισμένου ανά μέρος (οικοδομικό, ηλεκτρομηχανολογικό, ιατρικό) με ποσότητες και τιμή μονάδας

(η) Για τα ιατρικά μηχανήματα λίστα αναλωσίμων με ποσότητες ανά έτος και τιμή μονάδος

(θ) Σε ό,τι αφορά έτοιμο τροχήλατο εξοπλισμό (φορεία, εργαλειοθήκες, κ.λ.π) προσπέκτους του κατασκευαστή και αντίστοιχες πιστοποιήσεις.

Η Επιτροπή Διαγωνισμού έχει δικαίωμα να ζητήσει οποιαδήποτε πρόσθετα στοιχεία από τους Προσφέροντες, προκειμένου να σχηματίσει ορθή γνώμη για την ποιότητα της πρότασης και την τεχνική επάρκεια κάθε Προσφέροντος.

Η Επιτροπή Διαγωνισμού, με την συνεπικουρία της Επιτροπής Παρακολούθησης και υποχρεωτικώς του Μαιευτικού Τμήματος, ελέγχει τους Φακέλους της Τεχνικής Προσφοράς εκάστου Προσφέροντος.

Προϋπόθεση για τον άνοιγμα των Φακέλων Οικονομικής Προσφοράς είναι η ουσιαστική και τυπική αποδοχή των αντίστοιχων Φακέλων της Τεχνικής Προσφοράς.

1.10 Μελέτες και πρόσθετα τεχνικά στοιχεία

Έπειτα από την ανάδειξη του Προμηθευτή, αυτός υποχρεούται μέσα σε 15 (δεκαπέντε) εργάσιμες από την κατακύρωση του Διαγωνισμού και οπωσδήποτε πριν την υπογραφή της συμβάσεως να υποβάλλει στην Επιτροπή Παρακολούθησης του Έργου τα παρακάτω στοιχεία σε έντυπη και ηλεκτρονική μορφή.

(α) Χρονοδιάγραμμα εκτέλεσης της Προμήθειας, επικαιροποιημένο.

(β) Τεχνική Έκθεση η οποία εκτός των στοιχείων τα οποία υποβλήθηκαν κατά τη διάρκεια του διαγωνισμού, θα περιλαμβάνει οπωσδήποτε (α) μεθόδους εργασίας, οχληρά μηχανήματα που θα χρησιμοποιηθούν, αριθμός εργατών κ.λ.π., (β) τρόπο κίνησης μέσα στα Χειρουργεία ώστε να ελαχιστοποιηθεί η όχληση προς αυτά, (γ) μέθοδος αποκομιδής μπάζων.

(γ) Κατάλογο με τα τρίτα μέρη με τα οποία θα συνεργαστεί ο Προμηθευτής, σύμφωνα με την έννοια της παραγράφου 1.1

(δ) Αναλυτικές Προδιαγραφές όλων των υλικών τα οποία σχετίζονται με τα σκέλη της Προμήθειας (οικοδομικό, ηλεκτρομηχανολογικό, βιοϊατρικό).

(ε) Κατασκευαστικά σχέδια σε κλίμακα τουλάχιστον 1/50 τα οποία θα περιλαμβάνουν (α) σχέδιο αποξηλώσεων/κατεδαφίσεων, (β) Κάτοψη αρχιτεκτονικών με τη θέση των μηχανημάτων, τη διάταξη των υφιστάμενων και των νέων τοίχων, διαστάσεις, ελεύθερα ύψη χώρων κλπ σύμφωνα γενικά με τα σχεδιαστικά πρότυπα της σειράς υφιστάμενων σχεδίων «As Built», (γ) κάτοψη ψευδοροφών με τις θέσεις ανάρτησης του βραχίονα και τον σκελετό, (δ) ανάπτυγμα όψεων στις οποίες θα φαίνεται η διάταξη των πανέλων, των ερμαρίων και γενικά όλων των εντοιχιζόμενων στοιχείων, (ε) σχέδια λεπτομερειών ερμαρίων (στ) Κάτοψη ισχυρών και ασθενών ρευμάτων και εν γένει δικτύων τα οποία εμπλέκονται στην υλοποίηση της Προμήθειας.

(στ) Κατασκευαστικά σχέδια σε κλ. 1/1 ή 1/5 στα οποία θα παρέχονται λεπτομέρειες κατασκευής της επένδυσης των τοίχων με το σκελετό τους, σε διάφορες περιπτώσεις συναρμογής.

Οι Τεχνικές Εκθέσεις και τα Σχέδια υπογράφονται από διπλωματούχο μηχανικό-μέλος του ΤΕΕ ή θεωρούνται από αυτόν (σε περίπτωση στην οποία δεν έχουν συνταχθεί από μηχανικό).

Η Επιτροπή Παρακολούθησης εγκρίνει μέσα σε **10** (δέκα) εργάσιμες ημέρες τα παραπάνω με τυχόν παρατηρήσεις, με την επιφύλαξη για τυχόν μικρομετατροπές οι οποίες θα προκύψουν επί τόπου κατά τη διάρκεια εκτέλεσης της Προμήθειας και οι οποίες θα πρέπει να αφορούν μη ουσιώδη χαρακτηριστικά της Προμήθειας. Η Επιτροπή Παρακολούθησης έχει δικαίωμα να ζητήσει σε οποιοδήποτε στάδιο εκτέλεσης της Προμήθειας οποιαδήποτε πρόσθετα στοιχεία κρίνει απαραίτητα για την ορθή και ασφαλή ολοκλήρωσή της, όπως για παράδειγμα πρόσθετα σχέδια λεπτομερειών, πιστοποιητικά, δείγματα, πρόσθετες τεχνικές προδιαγραφές.

Η τελική έγκριση των παραπάνω στοιχείων από την Επιτροπή Παρακολούθησης τίθεται ως απαραίτητη προϋπόθεση για την υπογραφή της Σύμβασης.

1.11 Μεταβολές και απρόβλεπτα

Μεταβολές σε ουσιώδη χαρακτηριστικά των παραδοτέων επιτρέπονται μόνον σε έκτακτες περιπτώσεις και έπειτα από απόλυτα τεκμηριωμένη εισήγηση της Επιτροπής Παρακολούθησης. Ουσιώδη χαρακτηριστικά είναι ενδεικτικά η επέκταση της περιοχής επέμβασης, η ριζική μεταβολή της κάτοψης, των υλικών τα οποία θα χρησιμοποιηθούν καθώς και των τεχνικών προδιαγραφών των παραδοτέων, όπως και η ουσιαστική μεταβολή των ποσοτήτων των παραδοτέων. Η αντίστοιχη μεταβολή του οικονομικού αντικείμενου της σύμβασης καθορίζεται από τις προβλέψεις του Ν4412/2016 και δεν αποτελεί τμήμα του παρόντος τεύχους Τεχνικών Προδιαγραφών.

Μη ουσιώδεις μεταβολές είναι αναμενόμενες, υπό τον όρο ότι δεν μεταβάλλουν τη φιλοσοφία της τεχνικής λύσης και των τεχνικών προδιαγραφών, ούτε και μεταβάλλουν το συνολικό οικονομικό αντικείμενο της Προμήθειας, και είναι υπέρ της ποιότητας και ασφάλειας της εκτέλεσης της Προμήθειας. Μη ουσιώδεις μεταβολές είναι ενδεικτικά μικροδιαφοροποιήσεις στις διαστάσεις και στις λεπτομέρειες, η μετατόπιση θέσης θυρών, η επιλογή μάρκας υλικών άλλης από αυτήν η οποία είχε δηλωθεί αρχικά αλλά με ιδιότητες όμοιες προς τις προδιαγραφόμενες κλπ. Για τις μη ουσιώδεις αλλαγές, ειδικά εκείνες οι οποίες ενδέχεται να επηρεάσουν την εκτέλεση της Προμήθειας, υποβάλλεται εγκαίρως αίτημα από τον Προμηθευτή προς την Επιτροπή Παρακολούθησης, η οποία εγκρίνει ή απορρίπτει το αίτημα. Η Επιτροπή Παρακολούθησης έχει δικαίωμα να ζητήσει μη ουσιώδεις μεταβολές από τον Προμηθευτή, εφόσον τεκμηριωμένα κρίνει ότι αυτές είναι υπέρ της ασφάλειας και ποιότητας της εκτέλεσης της Προμήθειας.

1.12 Επιτροπή Παρακολούθησης

Κατά την έννοια του άρθρου 221/παρ. 3 του Ν 4412/2016, το Δ.Σ του Νοσοκομείου, εντός 5 ημερών από την υπογραφή της Σύμβασης, οφείλει να ορίσει **Επιτροπή Παρακολούθησης της Προμήθειας**, αποτελούμενη τουλάχιστον από:

- Τρία άτομα από την Τεχνική Υπηρεσία, με τους αναπληρωτές τους.
- Ένα άτομο από τη Διοικητική Υπηρεσία, με τον αναπληρωτή του.
- Ένα άτομο από το Μαευτικό Τμήμα, με τον αναπληρωτή του.
- Ένα άτομο από τη Νοσηλευτική Υπηρεσία, με τον αναπληρωτή του.

Τα καθήκοντα της Επιτροπής θα είναι ενδεικτικά τα εξής:

Συμβουλευτικά, σχετικά με την υφιστάμενη κατάσταση του Νοσοκομείου, τη διάρθρωση των εγκαταστάσεων, τις ανάγκες του Νοσοκομείου, κ.λ.π.

Τεχνικά καθήκοντα, όπου απαιτείται χειρισμός σε υφιστάμενες εγκαταστάσεις του Έργου.

Καταρτισμού εισηγήσεων προς τη Διοίκηση του Νοσοκομείου για σημαντικά θέματα τα οποία αφορούν την εκτέλεση της Προμήθειας.

Ορισμού αποκλειστικών προθεσμιών ή/και ειδικών ωραρίων εργασίας για αποπεράτωση εργασιών οι οποίες θεωρούνται οχλούσες.

Η Επιτροπή συνεργάζεται με τον Προμηθευτή και τον Αντίκλητό του καθώς και με εξουσιοδοτημένα τρίτα μέρη από την πλευρά του Προμηθευτή.

1.13 Προφορική , γραπτή και ηλεκτρονική επικοινωνία - Κοινοποίηση Εγγράφων

Ο Προμηθευτής και/ή ο Αντίκλητός του θα είναι εξουσιοδοτημένος για την παραλαβή των εγγράφων της Υπηρεσίας τα οποία απευθύνονται ή κοινοποιούνται προς αυτόν από τα γραφεία της Τεχνικής, Οικονομικής και Διοικητικής Υπηρεσίας.

Συναινέσεις, εγκρίσεις, προσδιορισμοί, ειδοποιήσεις, αιτήσεις, ενστάσεις, δηλώσεις οι οποίες απαιτούνται στα πλαίσια της εκτέλεσης της Προμήθειας πρέπει εκτός από τα οριζόμενα στον Ν. 4412/2016:

Να απευθύνονται προς την Επιτροπή Παρακολούθησης Έργου αλλά αν είναι αναγκαίο και προς τη Διοικητική, Νοσηλευτική ή Οικονομική Υπηρεσία του ΠΑΓΝΗ

Να γίνονται εγγράφως με την έννοια του Κώδικα Πολιτικής Δικονομίας.

Να επιβεβαιώνεται η πραγματοποίησή τους με κάθε νόμιμο τρόπο

Να γίνονται στις δηλωμένες με τα έγγραφα της Σύμβασης διευθύνσεις, εκτός εάν έχουν λάβει χώρα μεταβολές οι οποίες όμως έχουν γνωστοποιηθεί εγγράφως, άλλως οι ανωτέρω πράξεις λογίζεται ότι γίνονται εγκύρως στις ήδη δηλωμένες διευθύνσεις.

Ειδοποιήσεις του Προμηθευτή οι οποίες απαιτούν τη γενικότερη εμπλοκή των Υπηρεσιών του Νοσοκομείου (Διοικητική, Νοσηλευτική, Οικονομική, Τεχνική Υπηρεσία) και αφορούν εργασίες ή ενέργειες που επηρεάζουν τη συνολική λειτουργία του Νοσοκομείου, πρέπει να

γίνονται εγκαίρως και τουλάχιστον δύο ημέρες πριν. Στις περιπτώσεις αυτές, πρέπει να προηγηθεί άμεση, προφορική επικοινωνία με μέριμνα του Προμηθευτή, απευθείας προς τις εμπλεκόμενες Υπηρεσίες του Νοσοκομείου, ανάλογα με τη βαρύτητα, το είδος και το βαθμό επείγοντος της ειδοποίησης.

Η ηλεκτρονική επικοινωνία μεταξύ Επιτροπής Παρακολούθησης, Υπηρεσιών του Νοσοκομείου και Προμηθευτή θα γίνεται από συγκεκριμένες διευθύνσεις ηλεκτρονικού ταχυδρομείου οι οποίες θα οριστούν αμέσως έπειτα από την υπογραφή της Σύμβασης και οι οποίες θα είναι σταθερές καθ' όλη τη διάρκεια της Προμήθειας. Κάθε ηλεκτρονική επικοινωνία θα έχει υποχρεωτικά συμπληρωμένο το πεδίο του τίτλου (για τις ανάγκες εύκολης αναζήτησης και ευρετηριασμού), ο οποίος θα πληροφορεί με ευσύνοπτο τρόπο για το περιεχόμενο. Για λόγους τυποποίησης, αρχειοθέτησης και εύκολης αναζήτησης, ο τίτλος των συνημμένων ηλεκτρονικών εγγράφων θα είναι υποχρεωτικά γραμμένος σε κεφαλαία και θα συνοδεύεται από ημερομηνία χωριζόμενη με κάτω παύλα από το πεδίο της περιγραφής (π.χ. ΛΕΠΤΟΜΕΡΕΙΑ Α_12ΔΕΚ2018, ΠΙΝΑΚΑΣ ΕΠΙΜΕΤΡΗΣΗΣ_05ΜΑΡ2019 κ.λ.π.). Η ημερομηνία αφορά την ημερομηνία σύνταξης/αναθεώρησης του σχεδίου ή του Πίνακα και όχι απαραίτητα την ημερομηνία ηλεκτρονικής αποστολής.

1.14 Οχλούσες δραστηριότητες.

Ως τέτοιες αφορούν εργασίες και διαδικασίες οι οποίες είναι δυνατόν να επηρεάσουν δυσμενώς την εύρυθμη λειτουργία του Νοσοκομείου. Για το λόγο αυτό, αποτελεί συμβατική υποχρέωση του Προμηθευτή η χρήση μεθόδων, προστατευτικών μέτρων και ωραρίων εργασίας τα οποία θα ελαχιστοποιούν παρόμοιες οχλήσεις. Ως οχλούσες δραστηριότητες θεωρούνται:

Η διασπορά σκόνης προς το Νοσοκομείο, ιδιαίτερα νεφώσεων οι οποίες διασπείρονται σε μεγάλη ακτίνα.

Η διασπορά επικίνδυνων ουσιών, όπως επικίνδυνων πτητικών ενώσεων, οσμών κ.λ.π.

Εργασίες που προκαλούν συνεχόμενους κραδασμούς.

Εργασίες με κρουστικά μέσα (π.χ. κομπρεσέρ)

Εργασίες οι οποίες επηρεάζουν τους υποκείμενους ορόφους (διακοπή λειτουργίας εγκαταστάσεων, διαρροή υδάτων κ.λ.π.)

Οι παραπάνω περιπτώσεις μεταφράζονται σε νεκρούς χρόνους και πρέπει να ληφθούν σοβαρά υπόψιν από τον Προμηθευτή κατά τη διαμόρφωση της οικονομικής προσφοράς τους. Ο Προμηθευτής οφείλει να σταθμίσει τον κίνδυνο οχλουσών εργασιών και να ειδοποιεί εγκαίρως προφορικώς και γραπτώς την Επιτροπή Παρακολούθησης Έργου. Η Επιτροπή Παρακολούθησης έχει το δικαίωμα να διακόψει άμεσα, ακόμα και με προφορική εντολή, οχλούσες και κατά την κρίση της επικίνδυνες δραστηριότητες για τις οποίες δεν υπήρξε προειδοποίηση προς το Νοσοκομείο ή είναι απρόβλεπτες.

1.15 Προθεσμίες

Ως **συνολική προθεσμία** του έργου ορίζονται οι **60 (εξήντα) ημερολογιακές ημέρες**. Από την ημερομηνία υπογραφής της Σύμβασης.

Η Επιτροπή Παρακολούθησης του Έργου, έχει δικαίωμα να θέσει επιπλέον συγκεκριμένους χρονικούς περιορισμούς και ειδικές προθεσμίες για συγκεκριμένα τμήματα της Προμήθειας, οι εργασίες επί των οποίων επηρεάζουν ιδιαίτερα τη λειτουργία του νοσοκομείου καθώς και να καθορίσει συγκεκριμένες ημέρες και ωράρια εργασίας, εφόσον προτρέχουν λόγοι για την ασφαλή λειτουργία του Νοσοκομείου (βλ. παράγραφο για οχλούσες εργασίες στην παρούσα).

Ως νεκροί χρόνοι ορίζονται περίοδοι αναγκαστικής παύσης ή σημαντικής επιβράδυνσης του ρυθμού υλοποίησης της Προμήθειας, λόγω διάφορων αντικειμενικών αιτιών. Ενδεικτικά αναφέρονται:

Θεομηνίες και γεγονότα ανωτέρας βίας.
Μέτρα λόγω της πανδημίας Covid-19
Απεργίες.
Προβλήματα στην προμήθεια εξειδικευμένων υλικών από το εξωτερικό.

Ειδικότερα για το ΠΑΓΝΗ:

Νεκροί χρόνοι λόγω πιθανών προβλημάτων πρόσβασης και διακίνησης οχημάτων εντός του Γηπέδου του Νοσοκομείου.
Νεκροί χρόνοι λόγω διοικητικών κωλυμάτων.
Νεκροί χρόνοι λόγω αναβολής ή καθυστέρησης οχλουσών εργασιών.

Ως Ανωτέρα Βία θεωρούνται όλα τα περιστατικά ή γεγονότα εκείνα τα οποία τεκμηριωμένα ξεφεύγουν, κατά εύλογη κρίση, από τον έλεγχο των συμβαλλόμενων και τα οποία (περιστατικά ή γεγονότα) είναι αδύνατον ακόμα και με τα μέτρα σύνεσης και επιμελείας να προβλεφθούν ή αποτραπούν, εφόσον και στο βαθμό που τα γεγονότα αυτά επιφέρουν αδυναμία συνέχισης της Προμήθειας.

Η Επιτροπή Παρακολούθησης χορηγεί, κατόπιν τεκμηριωμένου αιτήματος του Προμηθευτή, τις απαραίτητες χρονικές παρατάσεις.

1.16 Γνώση της υφιστάμενης κατάστασης

Οι Προσφέροντες (κατά την έννοια του Ν 4412/2016/άρθρο 2), οφείλουν κατά τη σύνταξη της οικονομικής προσφοράς τους να εξετάσουν τις πραγματικές συνθήκες επί τόπου του Νοσοκομείου και να συνυπολογίσουν πιθανούς κινδύνους, αφανή στοιχεία της κατασκευής και αιτίες πιθανής χρονικής καθυστέρησης. Η οικονομική επιβάρυνση των νεκρών χρόνων όπως και γενικά κάθε είδους παράπλευρων δαπανών που προκύπτουν από αυτές τις συνθήκες, ρητώς συμπεριλαμβάνεται στις υποχρεώσεις του Προμηθευτή.

Η προσφορά για το έργο δίδεται με πλήρη ευθύνη του Προμηθευτή και μετά από εκτίμηση και συνδυασμό των μέσων που διαθέτει, των πραγματικών δεδομένων (νοσοκομείο σε πλήρη λειτουργία) και αποδεικνύει ότι έλαβε γνώση όλων των γενικών, ειδικών και τεχνικών όρων που αποτελούν συμβατική υποχρέωσή του, χωρίς να του παρέχεται η δυνατότητα υποβολής καμίας εκ των υστέρων απαίτησης και προβολής οποιουδήποτε ισχυρισμού.

1.17 Πρόληψη ατυχημάτων και μέτρα ασφαλείας και υγιεινής

Κατά τα οριζόμενα στο άρθρο 130 του Ν 4412/2016, Ο Προμηθευτής και τα συνεργαζόμενα με αυτόν τρίτα μέρη, ανεξάρτητα από κάθε ευθύνη που προκύπτει από τους κείμενους νόμους και την παρούσα, οφείλει κατά το διάστημα εργασίας τους στο Νοσοκομείο να λαμβάνουν μέτρα για την πρόληψη ατυχημάτων, όπως επίσης και για την υγεία και παροχή πρώτων βοηθειών για το εργατοϋπαλληλικό προσωπικό τους. Οφείλουν επίσης να συμμορφώνονται με όλους του επιτόπιους σχετικούς κανονισμούς και τις αστυνομικές διατάξεις. Το οικοδομικό και ηλεκτρομηχανολογικό σκέλος της Προμήθειας οφείλεται να εκτελεστεί με ασφαλή τρόπο και σύμφωνα με τους Νόμους, Διατάγματα, Αστυνομικές και λοιπές διατάξεις και οδηγίες της Υπηρεσίας που αφορούν την υγιεινή και την ασφάλεια των εργαζομένων.

Για την προστασία και αντιμετώπιση πυρκαγιών στις εγκαταστάσεις στους χώρους εκτέλεσης των εργασιών ο Προμηθευτής υποχρεούται να φροντίζει:

Για την εγκατάσταση κατάλληλου εξοπλισμού πυρόσβεσης.

Για τον περιοδικό καθαρισμό των χώρων από επικίνδυνα για ανάφλεξη υλικά και την κατάλληλη διάθεσή τους.

Να μην πραγματοποιεί εργασίες κολλήσεων ή και εργασίες ανοιχτής πυράς κοντά σε χώρους αποθήκευσης εύφλεκτων υλών του εργοταξίου.

Ρητά καθορίζεται ότι ανεξάρτητα από τα παραπάνω, ο Προμηθευτής παραμένει μόνος και αποκλειστικά υπεύθυνος για την ασφάλεια των εργαζομένων στα πλαίσια υλοποίησης της Προμήθειας και είναι δική του ευθύνη η λήψη των ενδεδειγμένων και ορθών μέτρων ασφαλείας καθώς και η τήρηση των σχετικών κανονισμών.

Οι δαπάνες που συνεπάγονται τα παραπάνω βαρύνουν τον Προμηθευτή και θα πρέπει να συνυπολογιστούν κατά τη διαμόρφωση της Οικονομικής του Προσφοράς.

1.18 Εργαστηριακές δοκιμές & πιστοποιήσεις

Όλες οι δοκιμές υλικών και εγκαταστάσεων ανήκουν στην καθολική αρμοδιότητα και ευθύνη του Προμηθευτή. Τον Προμηθευτή βαρύνει επίσης η καθολική αρμοδιότητα και ευθύνη λήψης δοκιμών και εκτέλεσης ποιοτικών ελέγχων των υλικών κατασκευής σύμφωνα με τις εκάστοτε υποδείξεις της Επιτροπής Παρακολούθησης, η οποία έχει δικαίωμα να ζητήσει την πιστοποίηση οποιουδήποτε υλικού και εργασίας κατά τη διάρκεια της κατασκευής.

1.19 Καταμέτρηση εργασιών - επιμετρήσεις - πιστοποιήσεις

Η καταμέτρηση των παραδοτέων και η σύνταξη των τελικών επιμετρήσεων (σχέδια και πίνακες), θα γίνονται σύμφωνα με μέριμνα του Προμηθευτή και θα θεωρούνται από την Επιτροπή Παραλαβής.

Τα στοιχεία που ανταλλάσσονται άτυπα σε ηλεκτρονική μορφή είναι προς διευκόλυνση Προμηθευτή και Επιτροπής Παρακολούθησης και δεν θεωρούνται ότι νόμιμη ισχύ παρά μόνο εάν λάβουν πρωτόκολο του Νοσοκομείου.

Τα υφιστάμενα σχέδια φέρουν είναι κατά το δυνατόν ακριβή και ανταποκρινόμενα στην πραγματικότητα, τουλάχιστον ως προς τα ουσιώδη για την εκτέλεση της Προμήθειας στοιχεία. Ο Προμηθευτής είναι υποχρεωμένος να ελέγξει τις διαστάσεις και τα στοιχεία των χώρων, καθώς και να τηρεί επιμετρητικά στοιχεία για κάθε τμήμα της Προμήθειας,

συντάσσοντας τις απαραίτητες επιμετρήσεις. Το Νοσοκομείο έχει δικαίωμα να ζητήσει να μην τοποθετηθούν στοιχεία τα οποία θα καλύψουν άλλα, μέχρι να ολοκληρωθούν οι απαραίτητες επιμετρήσεις, πιστοποιήσεις και έλεγχοι. Γενικά απαγορεύεται η κάλυψη αφανούς εργασίας καθώς και η εκτέλεση οποιασδήποτε εργασίας η οποία δεν μπορεί να καταμετρηθεί εκ των υστέρων, σε ημέρες αργίας ή ώρες μη λειτουργίας της Υπηρεσίας.

1.20 Διεύθυνση έργων από τον Προμηθευτή

Κατά την υπογραφή της Σύμβασης, ο Προμηθευτής θα δηλώσει στην Υπηρεσία τον Αντίκλητό του, τη διεύθυνση των κεντρικών γραφείων του, το εντεταλμένο προσωπικό που θα βρίσκεται σε αυτά, καθώς και μία τουλάχιστον διεύθυνση ηλεκτρονικής αλληλογραφίας, η οποία θα παραμείνει σταθερή καθ' όλη τη διάρκεια του έργου.

Στο προσωπικό του Αναδόχου, επί τόπου του Νοσοκομείου και καθόλη τη διάρκεια εκτέλεσης της Προμήθειας, θα περιλαμβάνεται κατ'ελάχιστο:

Ένας πτυχιούχος μηχανικός τετραετούς εμπειρίας τουλάχιστον.

Ένας εργοδηγός ανάλογης με τη σημασία του έργου εμπειρίας.

Ο Προμηθευτής είναι υποχρεωμένος να διαθέσει όλο το απαιτούμενο εξειδικευμένο προσωπικό, υλικά, μηχανήματα, οχήματα, αποθηκευτικούς χώρους, εργαλεία και οποιαδήποτε άλλα μέσα είναι απαραίτητα για την ορθή ολοκλήρωση όλων των μερών της Προμήθειας. Όλα τα παραπάνω πρόσωπα πρέπει να είναι της έγκρισης του Νοσοκομείου. Η Επιτροπή Παρακολούθησης έχει δικαίωμα να ζητήσει την αποπομπή και αντικατάσταση οποιουδήποτε τρίτου μέρους και προσωπικού του Προμηθευτή το οποίο συνδέεται με τη συγκεκριμένη Προμήθεια και το οποίο κατά τεκμηριωμένο τρόπο (α) ασκεί πλημμελώς τα καθήκοντά του εις βάρος της ποιότητας της Προμήθειας, (β) δημιουργεί αδικαιολόγητες οχλήσεις προς την εύρυθμη λειτουργία του εργοταξίου και των κλινικών.

1.21 Διεξαγωγή της κυκλοφορίας

Η δαπάνη για τη λήψη των αναγκαίων μέτρων διευθέτησης της κυκλοφορίας οχημάτων εντός του Γηπέδου του ΠΑΓΝΗ, όπως και η μέριμνα για την περιφρούρηση των αναγκαίων διόδων προς το εργοτάξιο από τη στάθμευση οχημάτων, ανήκει αποκλειστικά στον Προμηθευτή και θα γίνεται σε συνεννόηση με το Νοσοκομείο, περιλαμβάνεται δε στην τιμή της προσφοράς του.

1.22 Φύλαξη υφισταμένων υλικών και κατασκευών.

Ο Προμηθευτής πρέπει πάντοτε να φυλάσσει και να διατηρεί τα κάθε είδους υλικά και μέσα που βρίσκονται εις χείρας του, συμπεριλαμβανομένης και της ιδιοκτησίας του Δημοσίου, καθώς επίσης και κάθε εργασία που εκτελέστηκε ή υλικό το οποίο ενσωματώθηκε. Όλες οι απαιτήσεις του Νοσοκομείου για την περιφραγή ή την ειδική φύλαξη της περιουσίας αυτού, θα εκτελούνται από τον Προμηθευτή χωρίς κάποια ιδιαίτερη αποζημίωση. Εάν το Νοσοκομείο διαπιστώσει ότι ο Προμηθευτής δεν προφυλάσσει με επάρκεια υλικά, μηχανήματα, εφόδια ή

εργασίες οι οποίες εκτελέστηκαν στα πλαίσια της Προμήθειας, τότε η περιουσία αυτή δύναται να προφυλαχθεί από τον πρώτο, με τη δαπάνη φύλαξης να βαρύνει τον Προμηθευτή και θα κρατηθεί από όσα αυτός δικαιούται να λαμβάνει.

Ο Προμηθευτής οφείλει να λάβει όλα τα μέτρα συνεχούς ασφάλισης και ελέγχου των προσβάσεων προς το εργοτάξιο, τόσο από το επίπεδο του εδάφους όσο και από το επίπεδο του υποκείμενου ορόφου, αλλά δεν καθίσταται υπεύθυνος για την ασφάλεια των χώρων του υφισταμένου κτηρίου. Σε περίπτωση που απαιτηθεί για την εκτέλεση κάποιας εργασίας η πρόσβαση σε υφιστάμενους ελεγχόμενους χώρους του Νοσοκομείου (π.χ. γραφεία, ιατρεία κ.λ.π.), αυτή θα γίνεται με παρουσία προσωπικού του Νοσοκομείου, έπειτα από σχετικό αίτημα του Προμηθευτή.

Ο Προμηθευτής οφείλει να λάβει τα μέτρα που απαιτούνται για την προστασία των κατασκευών, των κοινωφελών και κάθε είδους έργων που υπάρχουν καθώς και για την πρόληψη ζημιών. Για τη διακοπή λειτουργίας οποιουδήποτε δικτύου και συστήματος του Νοσοκομείου (νερού, ηλεκτρικού, αερίων, ανελκυστήρων κ.λ.π.) οι σχετικές δαπάνες βαρύνουν τον Προμηθευτή, όμως εξουσιοδοτημένη για τις ενέργειες διακοπής υπεύθυνη είναι αποκλειστικά η Τεχνική Υπηρεσία του ΠΑΓΝΗ, η οποία θα πρέπει να ενημερώνεται σχετικά προφορικά και εγγράφως σε έγκαιρο χρόνο, με αίτημα του Προμηθευτή.

Ο Προμηθευτής καθίσταται αποκλειστικά υπεύθυνος για την από υπαιτιότητά του προσωρινές ή μόνιμες ζημιές σε υφιστάμενες εγκαταστάσεις και δομικά στοιχεία του Νοσοκομείου, και είναι υποχρεωμένος να τις αποκαταστήσει το συντομότερο δυνατόν. Σε αντίθετη περίπτωση αυτό θα γίνεται από το Νοσοκομείο σε βάρος και για λογαριασμό του Προμηθευτή.

Ο Προμηθευτής υποχρεούται να λάβει και να συμμορφωθεί προς τις εντολές της Επιτροπής Παρακολούθησης σχετικά με την προστασία του υφισταμένου κτηρίου, εγκαταστάσεων και περιβάλλοντος χώρου εντός του Γηπέδου του ΠΑΓΝΗ. Υποχρεούται χωρίς αποζημίωση (οι δαπάνες περιλαμβάνονται ανηγμένες στις τιμές της προσφοράς του) πριν από την παράδοση της Προμήθειας, να αφαιρέσει και να απομακρύνει από την περιοχή απορρίματα, εργαλεία, ικριώματα, μηχανήματα, υλικά, προσωρινές εγκαταστάσεις μηχανημάτων και να αποκαταστήσει τους χώρους όπου ήταν τοποθετημένα ή εγκατεστημένα. Ο χώρος παραδίδεται καθαρισμένος με ευθύνη του Προμηθευτή.

1.23 Δημοσιότητα του Έργου

Ο Προμηθευτής υποχρεούται να λαμβάνει και υποβάλλει στην Υπηρεσία φωτογραφίες με μέριμνα και δαπάνες. Ο Προμηθευτής υποχρεούται να διευκολύνει τις μετακινήσεις της Υπηρεσίας για τις ανάγκες επίβλεψης του Έργου.

1.24 Εγγύηση καλής λειτουργίας

Κατά τα οριζόμενα στο άρθρο 215 του Ν 4412/2016, ως περίοδος εγγυημένης λειτουργίας της Προμήθειας ορίζονται οι 12 (δώδεκα) μήνες. Το ύψος της εγγυητικής επιστολής καλής εκτέλεσης δεν αποτελεί αντικείμενο του παρόντος τεύχους Τεχνικών Προδιαγραφών αλλά καθορίζεται από την Προκήρυξη της Σύμβασης.

1.25 Διαδικασία παραλαβής

Η Επιτροπή Παρακολούθησης έχει δικαίωμα, σε οποιοδήποτε στάδιο εκτέλεσης της Προμήθειας να ζητά και να συντάσσει πρωτόκολλα μερικής παραλαβής. Η τελική παραλαβή της Προμήθειας γίνεται κατά τα οριζόμενα στο άρθρο 208 του Ν 4412/2016 από Επιτροπή Παραλαβής.

ΜΕΡΟΣ 2 - ΕΙΔΙΚΟΙ ΤΕΧΝΙΚΟΙ ΟΡΟΙ ΟΙΚΟΔΟΜΙΚΟΥ ΜΕΡΟΥΣ ΤΗΣ ΠΡΟΜΗΘΕΙΑΣ

Στην παράγραφο 1.1 αναφέρονται οι γενικές προδιαγραφές των οικοδομικών υλικών.

2.1 Αποξηλώσεις.

Οι κατεδαφίσεις θα γίνουν με τρόπο ώστε να δημιουργείται η ελάχιστη δυνατή όχληση στο Νοσοκομείο, και περιλαμβάνουν την λήψη μέτρων για τη διασπορά της σκόνης όσο και την πλήρη αποκομιδή των μπάζων έξω από το Νοσοκομείο, σύμφωνα με τις ισχύουσες διατάξεις. Το Νοσοκομείο έχει δικαίωμα να ζητήσει την παράδοση υλικών τα οποία μπορούν κατά την κρίση της Επιτροπής Παρακολούθησης να επαναχρησιμοποιηθούν. Αποξηλώνονται:

Υδραυλικοί παροχείς, γούρνες και άλλα στοιχεία σταθερής επίπλωσης, σύμφωνα με το σχέδιο αποξηλώσεων.

Θύρες (θα παραδοθούν στο Νοσοκομείο).

Δάπεδα αγώγιμα μέχρι τη στάθμη της υφιστάμενου τσιμεντοκονίας.

Τοίχοι από οπτοπλινθοδομή ή άλλο μη φέρον υλικό.

Τοίχοι από γυψοσανίδα ή οποιοδήποτε υλικό ξηρής δόμησης μαζί με το μόλυβδο ακτινοπροστασίας και τον σκελετό τους, εφόσον απαιτείται από τη μελέτη.

Η υφιστάμενη επένδυση από ταπετσαρία από όλους τους τοίχους.

Η στρώσεις γυψοσανίδων έως ότου αποκαλυφθεί το υφιστάμενο φύλλο μολυβιού της ακτινοπροστασίας, σε όλους τους τοίχους.

Τμήματα υφιστάμενης ψευδοροφής.

Λοιπά, δευτερεύοντα δομικά στοιχεία τα οποία κατά την πορεία της εκτέλεσης της Προμήθειας κριθεί ότι πρέπει να αποξηλωθούν.

Τα στοιχεία τα οποία θα μείνουν μετά τις αποξηλώσεις και κατεδαφίσεις θα πρέπει να είναι στέρεα και υγιή προκειμένου να δεχθούν την επένδυση με αντιμικροβιακό ή άλλο υλικό.

Πριν τις εργασίες επενδύσεων, θα πρέπει να ελεγχθούν και να αποκατασταθούν όλα τα σημεία στα οποία τυχόν έχει τραυματιστεί η ακτινοπροστασία. Έπειτα από την αποκατάσταση της ακτινοπροστασίας, έπεται έλεγχος από τους ακτινοφυσικούς του Νοσοκομείου.

2.2 Τοίχοι με αντιβακτηριακές ιδιότητες

Οι νέοι τοίχοι θα κατασκευαστούν βάσει βιομηχανικού συστήματος ξηράς δόμησης με τα εξής χαρακτηριστικά.

Προκατασκευασμένο, αρθρωτό (modular) σύστημα με ερμητική σφράγιση των τεμαχίων και γενικά ελαχιστοποίηση των αρμών. Τα φύλλα θα παράγονται σε διαφορετικές διαστάσεις, ώστε να επιλεχθεί ο συνδυασμός ο οποίος ελαχιστοποιεί τον αριθμό των αρμών. Σε κάθε περίπτωση τα διαθέσιμα πλάτη θα είναι τουλάχιστον 1,00 μέτρου και ύψους τουλάχιστον 2,80 μέτρων.

Παραγωγή από πιστοποιημένο εργοστάσιο, με στοιχεία «σειράς».

Γρήγορη και απλή εγκατάσταση.

Σύστημα στήριξης από γαλβανισμένα στοιχεία, τα οποία θα δημιουργούν ικανό διάκενο για τη διέλευση ηλεκτρομηχανολογικών εγκαταστάσεων. Σε όσα σημεία απαιτηθεί (π.χ ανοίγματα), θα υπάρχει ενίσχυση με γαλβανισμένες χαλύβδινες διατομές του εμπορίου.

Δυνατότητα ενσωμάτωσης στρώσεων πυροπροστασίας και ακτινοπροστασίας.

Δυνατότητα έντεχνης ενσωμάτωσης στην επιφάνειά τους πριζών και διακοπών και παροχών αερίων, θυρίδων, στομιών αγωγών, καθώς και συστημάτων οπτικοποίησης.

Δυνατότητα ενσωμάτωσης ερμαρίων.

Τελική επιφάνεια σε φύλλα μονής όψης, πάχους τουλάχιστον 2,5 χιλιοστών, με βάρος όχι μεγαλύτερο των 4 κιλών/τετραγωνικό, κατασκευασμένο από μη πλαστικοποιημένο PVC (UPVC).

Τελική επιφάνεια καθαρή, εύκολα πλενόμενη, ανθεκτική σε υγρασία, οσμές, μούχλα, λεκέδες, με αντιβακτηριδιακή επίστρωση ικανή να παρέχει συνεχή καταπολέμηση βακτηρίων και αναστολή της ανάπτυξής τους. Η εξουδετέρωση θα πρέπει να είναι 99,99% εντός διαστήματος 24 ωρών, σύμφωνα με το ISO 22196:2011

Η αντιμικροβιακή τεχνολογία του υλικού θα είναι πιστοποιημένη κατά HACCP και θα πρέπει να φέρει δοκιμασμένη αποτελεσματικότητα κατά του ιού H1N1.

Εγγύηση από τον κατασκευαστικό οίκο για 20 (είκοσι) έτη ως προς τις αντιμικροβιακές ιδιότητες.

Επιφάνεια μη διαβρώσιμη, ανθεκτική απέναντι στα περισσότερα χημικά τα οποία χρησιμοποιούνται στη βιομηχανία τροφίμων και την Υγεία (θα υποβληθούν σχετικές εκθέσεις).

Δυνατότητα θερμικής διαμόρφωσης ώστε να επικαλύπτονται αρχιτεκτονικά εμπόδια όπως κολώνες, εισέχουσες και εξέχουσες γωνίες, χωρίς αρμούς και ενώσεις.

Υψηλής μηχανικής αντοχής, ανθεκτικό σε έντονη και βίαια κρούση.

Συνοδεύει από εξειδικευμένα τελειώματα και σφραγιστικά υλικά όπως κάλυψη αρμών, καμπυλωμένες γωνίες, προστατευτικά, σοβατεπιά, κόλλες κ.λ.π. του ίδιου κατασκευαστικού οίκου.

Ένωση μεταξύ φύλλων με αντιμικροβιακό κορδόνι θερμοσυγκόλλησης, του ίδιου κατασκευαστικού οίκου.

Τελική επιφάνεια σύμφωνα με το πρότυπο EN 13501B-S3-D0 απέναντι στη φωτιά. Σε περίπτωση τοίχου ή στοιχείου πυροπροστασίας, η συνολική κατασκευή θα πρέπει να πληρεί τους αντίστοιχους χρόνους οι οποίοι προδιαγράφονται από τη μελέτη.

Δυνατότητα μελλοντικής προσθαφαίρεσης αρθρωτών στοιχείων.

Δυνατότητα επιλογής χρωματισμών και τελειωμάτων

Τεχνικές λεπτομέρειες συναρμογής με δάπεδα, ψευδοροφές και υφιστάμενα δομικά στοιχεία οι οποίες θα επιτρέπουν τον εύκολο καθαρισμό και θα ελαχιστοποιούν σημεία συγκέντρωσης μικροβίων.

Συμπεριλαμβάνονται ρητώς όλα τα παρελκόμενα υλικά και εργασίες στερέωσης, ειδικά τεμάχια, θυρίδες, υλικά σφράγισης, προδιάτρηση στο εργοστάσιο ή επί τόπου, εργασίας συναρμογής με τα υφιστάμενα δομικά και ηλεκτρομηχανολογικά στοιχεία του Νοσοκομείου.

Δύο από τα αντιμικροβιακά πάνελ θα διαθέτουν γραφιστική απεικόνιση διαστάσεων συνολικά τουλάχιστον 2,40X 2,50μ

2.3 Νέοι τοίχοι και κατασκευές ξηρής δόμησης εν γένει.

Οι νέοι τοίχοι οι οποίοι δεν θα διαθέτουν αντιβακτηριακή επίστρωση θα είναι εξολοκλήρου από υλικά ξηρής δόμησης, σε τυποποιημένο γαλβανισμένο σκελετό γυψοσανίδας. Ο σκελετός θα έχει την κατάλληλη πυκνότητα ορθοστατών (όχι μεγαλύτερη των 60 εκατοστών) ώστε να εξασφαλίζεται η μηχανική αντοχή του και η ασφαλής στερέωση μηχανημάτων και επένδυσης επάνω του. Σε όσα σημεία απαιτηθεί (π.χ ανοίγματα), θα υπάρχει ενίσχυση με γαλβανισμένες χαλύβδινες διατομές του εμπορίου. Η επίστρωση θα είναι διπλή στρώση από γυψοσανίδα, η οποία θα είναι άνθυγρη σε υγρούς χώρους και πυροσανίδα σε όσους τοίχους απαιτηθεί για λόγους παθητικής πυροπροστασίας.

2.4 Δάπεδα αγωγή και δάπεδα αντιστατικά.

Τα νέα δάπεδα θα είναι από ομοιογενές PVC, με τις εξής ιδιότητες:

Ομοιογενές PVC κατά ISO 10581

Σήμανση CE EN14041

Ταξινόμηση κατά ISO 10874 **34** (Very Heavy)

Ταξινόμηση κατά ISO 10874 **43** (Heavy)

Βάρος **2950gr/m²**

Απόχρωση της επιλογής του Νοσοκομείου

Συνολικό πάχος **2mm**

Χρησιμοποίηση ρολών πλάτους **2μ**

Διαστασιολογική σταθερότητα **0,40%**

Δυνατότητα καμπύλωσης με ζέσταμα (ακτίνα 8χιλ.)

Καμπύλωση σε ζέσταμα κατά ISO 23999 **2mm**

Ηλεκτροστατικό κατά EN 14041

Ηλεκτρική Αντίσταση **$10^6 \leq R \leq 10^9$** Ohms

Ταξινόμηση κατά ISO 14644-1 (Clean Room) **κλάση 4**

Αντίσταση σε ολίσθηση κατά DIN 51130 **κλάση R9**

Αντίσταση σε ολίσθηση κατά EN 1389 **κλάση DS ($\mu \geq 0.30$)**

Αντίδραση στη φωτιά κατά EN 13501-1 **Bfl-s1**

Ανθεκτικό σε τροχούς επίπλων κατά ISO 4918

Ανθεκτικό σε χημική διάβρωση κατά ISO 26987

Συντελεστής θερμικής αντίστασης **0,01** m² K/Watt

Χρωματική σταθερότητα κατά ISO 105-B02 **7**

Μόνιμη παραμόρφωση (residual indentation) **0,10mm**

Αντίδραση στη φωτιά σύμφωνα με τα οριζόμενα στον Πίνακα 13 του Κανονισμού Πυροπροστασίας (ΠΔ 41/2018)

Για την επίτευξη αγωγιμότητας, θα τοποθετηθούν χάλκινες λωρίδες πλέγματος, φάρδους 10χιλιοστών και πάχους 6χιλιοστών, με πυκνότητα κατάλληλη για την γείωση που απαιτείται και έτσι ώστε να μην υπάρχει απόσταση μεγαλύτερη των 2,5 μέτρων προς οποιαδήποτε λωρίδα. Οι λωρίδες ενώνονται από μια συνεχή λωρίδα δίπλα στον τοίχο, σε απόσταση 0,30μ από αυτόν. Στο τέλος η λωρίδα ενώνεται με τα σημεία γείωσης στις πόρτες ή όπου αλλού υποδειχθεί. Τελικό κριτήριο για την πυκνότητα της γείωσης είναι η επίτευξη της αγωγιμότητας.

Οι τάπητες επικολλούνται με ειδική κόλλα επάνω στο υπόστρωμα, το οποίο πρέπει να είναι εντελώς λείο και μόνιμα στεγνό. Οι αρμοί συγκολλούνται με τη μέθοδο της θερμικής συγκόλλησης με ειδικά εργαλεία και ειδικό θερμοκολλητικό κορδόνι συγκόλλησης πάχους 3,5 χιλιοστών και κατάλληλης απόχρωσης, έπειτα από κατάλληλη διαμόρφωση με ρούτερ. Το πλάτος του αρμού θα είναι το πολύ 3,5 χιλιοστά και το βάθος του τα 2/3 του πάχους του δαπέδου. Μετά το πέρας της διαδικασίας αρμοκόλλησης η περίσσεια του αρμού θα αφαιρεθεί με ειδικά εργαλεία για τη διασφάλιση της στεγανότητας του αρμού και την συνεπιπεδότητά του.

Η τοποθέτηση των ρολών θα γίνεται έτσι ώστε στο κέντρο κάθε χώρου να χρησιμοποιείται ακέραια λωρίδα πλάτους 2μ. και το περίσσειμα να μοιράζεται στα δύο άκρα.

Ρητώς συμπεριλαμβάνονται στην τοποθέτηση του δαπέδου:

Η εξασφάλιση απόλυτα στέρεου και επίπεδου υπόβαθρου. Έπειτα από την αποξήλωση του υφιστάμενου δαπέδου, θα ακολουθήσει έλεγχος της επιπεδότητας. Εάν κριθεί απαραίτητο, θα αποξηλωθεί και θα αντικατασταθεί το υφιστάμενο υπόστρωμα τσιμεντοκονίας.

Η τοποθέτηση αγώγιμου πλέγματος και η εξασφάλιση αγωγιμότητας.

Η εργαστηριακή πιστοποίηση της αγωγιμότητας του δαπέδου, από πιστοποιημένο για τον σκοπό αυτό εργαστήριο. οι αντιστάσεις οφείλουν να είναι στις τιμές που προδιαγράφονται στην ΟΔΗΓΙΑ με αριθμό 1/2004 του Υπουργείου Υγείας/Τμήμα μελετών και προδιαγραφών και συγκεκριμένα να ικανοποιούν ταυτόχρονα και τα τέσσερα παρακάτω κριτήρια:

Κριτήριο (6α) $10 \text{ k}\Omega < \text{τιμές } R_2$

Κριτήριο (6β) $50 \text{ k}\Omega < \text{μέσος όρος τιμών } R_2 \text{ για νέα δάπεδα}$

Κριτήριο (6γ) $10 \text{ k}\Omega < \text{τιμές } R_3 < 5 \text{ M}\Omega$

Κριτήριο (6δ) $25 \text{ k}\Omega < \text{μέσος όρων τιμών } R_3 < 1\text{M}\Omega$

όπου R_2 είναι η ηλεκτρική αντίσταση γείωσης και R_3 είναι η επιφανειακή αντίσταση του δαπέδου. Στη διάθεση του αναδόχου θα είναι το πιστοποιητικό και το πλήρες τεύχος της πιστοποιημένης μέτρησης του 2007, με τις τιμές των παραπάνω κριτηρίων για κάθε χώρο.

Ιδιαίτερη προσοχή πρέπει να δοθεί στα εξής σημεία:

Σε συναρμογές με διαφορετικά υλικά δαπέδου.

Στις ενώσεις με τοίχους και κάσες θυρωμάτων.

Στη συναρμογή τοίχων και σοβατεπιών.

Τα σοβατεπιά δημιουργούνται από καμπύλωση του ίδιου του υλικού του δαπέδου με τη βοήθεια υποστηρικτικού τεμαχίου και απολήγουν σε ειδικό κορδόνι.

Όλα τα υλικά συγκόλλησης θα είναι του ίδιου κατασκευαστή με το δάπεδο, πιστοποιημένα για το σκοπό αυτό. Ακολουθούνται γενικά οι οδηγίες τοποθέτησης του κατασκευαστή.

Για τα αντιστατικά δάπεδα ισχύουν οι ίδιες προδιαγραφές, εκτός από την υποχρέωση εξασφάλισης αγωγιμότητας.

2.5 Ψευδοροφές.

Δεν προβλέπεται αντικατάσταση των υφιστάμενων ψευδοροφών. Ωστόσο, στις υποχρεώσεις του Προμηθευτή συμπεριλαμβάνονται ρητώς:

Η ενίσχυση του υφιστάμενου σκελετού της ψευδοροφής για την ανάρτηση των προβλεπόμενων από την Προμήθεια εγκαταστάσεων και μηχανημάτων.

Η έντεχνη επισκευή/συμπλήρωση τμημάτων της ψευδοροφής στα σημεία όπου έχει πληγωθεί από τις κατεδαφίσεις. Η τελική επιφάνεια σε κάθε χώρο θα πρέπει να είναι απολύτως επίπεδη, χωρίς τυχαίες αλλαγές στάθμης.

Η αντικατάσταση της υφιστάμενης ψευδοροφής με νέα συμπαγή, σε περίπτωση κατά την οποία κριθεί ότι είναι αδύνατη η διατήρησή της.

Η ενσωμάτωση φωτιστικών σωμάτων.

Η ενσωμάτωση θυρίδων πρόσβασης.

Η έντεχνη προσαρμογή της στα σημεία ενώσεως νέων τοίχων.

Η βαφή ολόκληρης της ψευδοροφής με αντιμικροβιακή βαφή .

2.6 Θύρες.

Όπου προβλέπονται αυτόματες συρόμενες θύρες, θα πρέπει να πληρούν τις παρακάτω προδιαγραφές.

Συρόμενη μονόφυλλη, αυτόματη, ηλεκτροκίνητη.

Συνολικό πάχος τουλάχιστον 50 χιλιοστά.

Κάσωμα ανοξείδωτο πάχους τουλάχιστον 2 χιλιοστών το οποίο θα καλύπτει ολόκληρο το πάχος του τοίχου.

Πλαίσιο πόρτας και εμφανή μεταλλικά στοιχεία από διατομές ανοξείδωτες.

Παράθυρο περίπου 40X60εκ.

Εσωτερικά και εξωτερικά επένδυση με αντιβακτηριακό υλικό όμοιο με αυτό των τοίχων.

Λεπτομέρειες φινιρίσματος οι οποίες θα επιτρέπουν τον εύκολο καθαρισμό και την ελαχιστοποίηση εστιών μόλυνσης.

Μηχανισμός κύλισης βαρέως τύπου, με αθόρυβο σύστημα κύλισης-ανάρτησης, τοποθετημένο στο πάνω μέρος.

Εξωτερική και εσωτερική ανοξείδωτη χειρολαβή για χειροκίνητη λειτουργία ανάγκης σε περίπτωση διακοπής ρεύματος.

Ηλεκτρονικός χρονοδιακόπτης εντολής κλεισίματος.

Φωτοκύτταρα ασφαλείας.

Δυνατότητα ρύθμισης ταχύτητας ολίσθησης πόρτας, με μέγιστη ταχύτητα κλεισίματος/ανοίγματος 0,5 μέτρα/δευτερόλεπτο.

Πάνελ επιλογής λειτουργίας.

Ηχομόνωση 20db.

Ο χειρισμός θα γίνεται με τον παρακάτω τρόπο.

Εσωτερικά ενεργοποίηση με αισθητήρα αφής ή κομβίο αγκώνος.

Εξωτερικά ενεργοποίηση με αισθητήρα αφής ή κομβίο αγκώνος.

Θέση «Πάντα ανοικτό»

Θέση «Πάντα κλειστό» (κλείδωμα θύρας)

Αυτόματη αναστροφή της κίνησης (όπισθεν) σε περίπτωση πρόσκρουσης με εμπόδιο.

Ρητώς συμπεριλαμβάνονται όλα τα παρελκόμενα υλικά και μικροϋλικά για την εγκατάσταση και πλήρη λειτουργία, όπως αρμοκάλυπτρα, σασί, καπάκι μηχανισμού κ.λ.π. τα οποία θα πρέπει να είναι τεχνικώς και αισθητικώς συμβατά με τα υπόλοιπα στοιχεία του χειρουργείου.

2.7 Σύνοψη εντοιχισμένων ερμαρίων Χειρουργικής Αίθουσας 1.

Γενικά οι προδιαγραφές του συτήματος θα είναι οι εξής.

Το σύστημα ερμαρίων θα είναι βιομηχανικής κατασκευής (όχι δηλαδή ιδιοκατασκευή), πιστοποιημένο για χειρουργεία και φύλαξη αποστειρωμένου υλικού.

Το σύνολο της κατασκευής θα έχει μονωτικές ιδιότητες, κατάλληλο για αποθήκευση φαρμακευτικών και νοσοκομειακών υλικών. Τα υλικά κατασκευής θα διαθέτουν πιστοποίηση αντιμικροβιακής δράσης, από πιστοποιημένα εργαστήρια (θα κατατεθούν αντίστοιχα πιστοποιητικά).

Το σύστημα θα αποτελείται από συνδυαζόμενα μεταξύ τους στοιχεία, κρεμαστά, επιδαπέδια, συρτάρια, ερμάρια με πορτάκια, τα οποία θα δημιουργούν διάφορες συνθέσεις για την κάλυψη των αναγκών του χειρουργείου. Το σύστημα θα είναι πλήρως εντοιχιζόμενο και θα πρέπει να συνδυάζεται με τα δομικά στοιχεία (δάπεδα, ψευδοροφές, τοίχους) χωρίς να αφήνει αρμούς.

Η διάταξη και τα απαιτούμενα τεμάχια με τον βέλτιστο συνδυασμό τους θα πρέπει να προδιαγράφονται ακριβώς στα αρχιτεκτονικά σχέδια.

Το σώμα της κατασκευής θα είναι εσωτερικά από μοριοσανίδα πάχους 20χιλιοστών, επικαλυμμένη αμφίπλευρα με θερμοδιαμορφωμένο, μη πορώδες πλενόμενο, φαινοπλαστικό υλικό, ανθεκτικό στα απολυμαντικά και καθαριστικά υγρά. Το βάθος του κάθε στοιχείου θα είναι γενικά 0,70μ, θα πρέπει όμως να καλύπτονται όλες οι περιπτώσεις μικρότερου βάθους.

Οι πόρτες και οι μετώπες των συρταριών θα είναι πιστοποιημένα κατασκευασμένες εξ ολοκλήρου από συμπαγές πολυμερές υλικό πιστοποιημένης κατασκευής, υψηλής αντοχής, αντιμικροβιακής σύστασης, χωρίς πόρους, ανθεκτικό στις κρούσεις, απαραμόρφωτο, βραδύκαυστο και αναλλοίωτο στα χημικά καθαρισμού (θα κατατεθούν τα απαραίτητα πιστοποιητικά). Όλες οι γωνίες στις πόρτες και τις μετώπες θα διαθέτουν στρογγυλεμένα ατραυματικά άκρα.

Οι πόρτες και οι μετώπες των συρταριών θα διαθέτουν ενσωματωμένες εργονομικές χειρολαβές για την αποφυγή εγκλωβισμού ρύπων και αποτελεσματικό καθαρισμό.

Οι πόρτες θα πρέπει να ανοίγουν τουλάχιστον μέχρι 250 μοίρες.

Οι πόρτες με βιτρίνα θα διαθέτουν τζάμι πάχους 4 χιλιοστών το οποίο θα σταθεροποιείται στο πλαίσιο με σιλικόνη και ειδική περιμετρική πλαστική στήριξη (τυποποιημένο βιομηχανικό προφίλ και όχι αυτοκατασκευή), ώστε να εξασφαλίζεται η αντισηψία.

Τα ερμάρια με ράφια στο εσωτερικό τους θα διαθέτουν ράγες οι οποίες μέσω κατάλληλων ανοξεϊδωτων στηρίξεων θα επιτρέπουν την τοποθέτηση του ραφιού στο επιθυμητό ύψος. Τα ράφια θα είναι κατασκευασμένα από υλικό bilaminate.

Τα ερμάρια με καλάθια θα διαθέτουν στο εσωτερικό τους ειδικές στηρίξεις από υλικό ABS και όχι τηλεσκοπικούς οδηγούς, για την ευκολότερη απολύμανσή τους. Οι ειδικές στηρίξεις αυτές θα δέχονται όλων των ειδών τα καλάθια (διαστάσεων κατά ISO) και μέσω ειδικών διαμορφωμένων στοπ να εξασφαλίζουν τη συγκράτηση των καλαθιών.

Τα καλάθια θα είναι από πλαστικό, ανθεκτικό σε μηχανική καταπόνηση και χημικά υγρά καθαρισμού. Οι διαστάσεις τους θα είναι σύμφωνα με το πρότυπο ISO (600X400χιλιοστά) και θα διατίθενται σε τρία βάθη: 50, 100, 200 χιλιοστά. Στο

εσωτερικό τους τα καλάθια θα φέρουν προσθαφαιρούμενα σετ διαχωριστικών από πλαστικό υλικό.

Κάθε σετ διαχωριστικών των καλάθιων θα αποτελείται από: 1 (ένα) κάθετο και 2 (δύο) οριζόντια διαχωριστικά τα οποία θα είναι κατασκευασμένα από ημιδιαφανές πλεξιγκλάς και στο σώμα τους θα φέρουν εγκοπές για την καλύτερη ταξινόμηση των υλικών.

Τα καλάθια θα πρέπει να συνεργάζονται μεταξύ των ερμαρίων (σταθερών και τροχήλατων) τα οποία διαθέτουν αντίστοιχες υποδοχές.

Η ανάρτηση των κρεμαστών ερμαρίων θα είναι αφανής με μέθοδο η οποία θα είναι ασφαλής και ακριβείας.

Η θήκη ραμμάτων κατασκευασμένη από ανοξείδωτο AISI 304, με πέντε έως έξι ράφια χωρητικότητας δεκαπέντε έως είκοσι κουτιών ραμμάτων

Η στήριξη των στοιχείων στο δάπεδο θα γίνει σε ανθεκτικά πόδια και θα πρέπει να ενσωματώνεται στα δομικά στοιχεία της κατασκευής (σοβατεπιά, γυψοασανίδες).

Θα πρέπει να υπάρχει δυνατότητα επιλογής απόχρωσης στις πόρτες και στις μετώπες.

Στην περίπτωση κατά την οποία συμπεριλαμβάνονται μπαταρίες νερού, αυτές θα είναι ενεργοποιούμενες με μηχανισμό αγκώνα.

Προβλέπεται σύνθεση ερμαρίων (1300+650)X500X2100 χιλιοστά (μήκος-βάθος-ύψος) η οποία θα αφήνει ελεύθερο χώρο 2000χιλ. περίπου για την τοποθέτηση control panel. Στην αριστερή πλευρά (μήκους 1300χιλ.) θα υπάρχει δίφυλλη ντουλάπα με βιτρίνα και κλειδαριά η οποία θα φέρει κατ'ελάχιστον

- Δύο θήκες ραμμάτων
- Τέσσερα καλάθια βάθους 50χιλ. με διαχωριστικά
- Οκτώ καλάθια βάθους 100χιλ. με διαχωριστικά
- Δύο καλάθια βάθους 200χιλ. με διαχωριστικά
- Στήριξη σε σταθερή, ανθεκτική βάση, σε απόσταση από το δάπεδο (τουλ. 20εκ.) η οποία να επιτρέπει τον ευχερή καθαρισμό του.

Στη δεξιά πλευρά (650χιλ.) προβλέπεται μονόφυλλη ντουλάπα με βιτρίνα και κλειδαριά, η οποία εσωτερικά θα διαθέτει τουλάχιστον τέσσερα ράφια.

2.8 Σύνθεση εντοιχισμένων ερμαρίων Χειρουργικής Αίθουσας 2.

Ισχύουν οι προδιαγραφές της προηγούμενης παραγράφου 2.7. Προβλέπεται η εξής σύνθεση δίφυλλου ερμαρίου με βιτρίνα και κλειδαριά, διαστάσεων περίπου 1000X700X2100 χιλ. (μήκος-βάθος-ύψος), το οποίο εσωτερικά θα φέρει κατ'ελάχιστον

- Δύο θήκες ραμμάτων
- Τέσσερα καλάθια βάθους 50χιλ. με διαχωριστικά
- Οκτώ καλάθια βάθους 100χιλ. με διαχωριστικά
- Δύο καλάθια βάθους 200χιλ. με διαχωριστικά

- Στήριξη με διπλούς, αντιστατικού πλενόμενους τροχούς με φρένα.

2.9 Τροχήλατο Αναισθησιολογικού (1 τεμ.)

- Σώμα εξολοκλήρου από ανακυκλώσιμο πλαστικό υλικό
- Εξολοκλήρου πλενόμενο και απολυμαινόμενο με στρογγυλεμένες άκρες για εύκολο καθαρισμό
- Ενσωματωμένη εργονομική χειρολαβή ωθήσεως, με προσκρουστήρα στη γωνία της βάσης για εξομάλυνση κραδασμών.
- Επιφάνεια εργασίας με προστετευτικό γείσο από τις τρεις πλευρές.
- Συνδυασμός πέντε συρταριών βάθους 10-15 εκ. Τρία από τα συρτάρια θα φέρουν στο εσωτερικό τους προσθαφαιρούμενα σετ διαχωριστικών.
- Συρτάρια προσθαφαιρούμενα με ενσωματωμένες χειρολαβές στις μετώπες.
- Στήριξη δοχείου απόρριψης αιχμηρών, ρυθμιζόμενη, δύο πλαϊνές ανακλινόμενες θήκες, κάδος απορριμμάτων χωρητικότητας 15 λίτρων περίπου με εργονομικό άνοιγμα, στήριξη με δύο ραφάκια, στατώ ορών
- Τέσσερεις περιστρεφόμενοι αντιστατικοί τροχοί διαμ. 125 χιλ. περίπου εκ των οποίων οι δύο με φρένο.
- Διαστάσεις σώματος τροχήλατος συμπεριλ. τροχών, χειρολαβών και προσκρουστήρων περίπου 100X60X100 εκ, (μήκος-βάθος-ύψος).

2.10 Τροχήλατο εργαλειοδοσίας Mayo (1τεμ.)

- Μεταβλητού ύψους μέσω υδραυλικού μηχανισμού μα ποδομοχλό
- Διαστάσεις 65X45 εκ. και ύψος μεταξύ 90-140 εκ. (μεταβαλλόμενο)
- Κολώνα ανύψωσης στη μία πλευρά
- Επιφάνεια εργαλειοδοσία προσθαφαιρούμενη, από ανοξ. χάλυβα AISI 304, διαστάσεων 65X45 εκ. περίπου.
- Σώμα από σωλήνες οβάλ ή κυλινδρικής διατομής από ανοξ. χάλυβα AISI 304, εύκολα πλενόμενο και απολυμαινόμενο.
- Τέσσερεις περιστρεφόμενοι αντιστατικοί τροχοί διαμ. 125 χιλ. περίπου εκ των οποίων οι δύο με φρένο.

2.11 Τροχήλατο Σκαμπώ Χειρουργού/Αναισθησιολόγου (2 τεμ.)

- Ρυθμιζόμενου ύψους από 50 ως 63 εκ. περίπου, με υδραυλικό μηχανισμό ανύψωσης μέσω ποδομοχλού.
- Ρυθμιζόμενο τμήμα πλάτης.
- Εξολοκλήρου κατασκευασμένο από ανοξείδωτο χάλυβα ποιότητας AISI 304
- Κυκλικό κάθισμα διαμέτρου 350χιλ. περίπου από αφρώδες υλικό με κάλυμμα δυνατότητα επιλογής χρώματος.
- Βάση με πέντε αντιστατικούς τροχούς διαμέτρου 50χιλ. περίπου εκ των οποίων οι δύο με φρένο.
- Επιπλέον στεφάνη για τη στήριξη των ποδιών.
- Αντοχή σε βάρος 130 κιλών τουλάχιστον.

2.12 Τροχήλατο σκαμπώ εργαλειοδότριας (1 τεμ.)

- Ρυθμιζόμενου ύψους από 50 ως 63 εκ. περίπου, με υδραυλικό μηχανισμό ανύψωσης μέσω ποδομοχλού.
- Ρυθμιζόμενο τμήμα πλάτης.
- Εξολοκλήρου κατασκευασμένο από ανοξείδωτο χάλυβα ποιότητας AISI 304
- Κυκλικό κάθισμα διαμέτρου 350χιλ. περίπου από αφρώδες υλικό με κάλυμμα δυνατότητα επιλογής χρώματος.
- Βάση με πέντε αντιστατικούς τροχούς διαμέτρου 50χιλ. περίπου εκ των οποίων οι δύο με φρένο.
- Επιπλέον στεφάνη για τη στήριξη των ποδιών.
- Αντοχή σε βάρος 130 κιλών τουλάχιστον.

2.13 Τροχήλατο δύο επιφανειών/γενικής χρήσης (1 τεμ.)

- Εξολοκλήρου κατασκευασμένο από ανοξείδωτο χάλυβα ποιότητας AISI 304
- Βιομηχανικής παραγωγής (όχι ιδιοκατασκευή), πιστοποιημένο για χειρουργεία.
- Δύο επιφάνειες άμεσα και εύκολα προσθαφαιρούμενες από τον σκελετό για εύκολο καθαρισμό., κατασκευασμένες από ανοξείδωτο χάλυβα ποιότητας AISI 304 με ενσωματωμένο προστατευτικό γείσο περιμετρικά για τη συγκράτηση υγρών.
- Εργονομικός σχεδιασμός, με χειρολαβή ωθήσεως για εύκολη μετακίνησή του.
- Βάση τροχήλατου με τέσσερις περιστρεφόμενους αντιστατικούς τροχούς διαμέτρου 125χιλ. περίπου, εκ των οποίων οι δύο με φρένο.
- Προστατευτικούς προσκρουστήρες.
- Συνολικές διαστάσεις 75X50X80 (μήκος-βάθος-ύψος)/

2.14 Τροχήλατος Λεκανοστάτης δύο θέσεων (1 τεμ.)

- Εξολοκλήρου κατασκευασμένος από ανοξείδωτο χάλυβα ποιότητας AISI 304
- Δύο προσθαφαιρούμενες λεκάνες ανοξείδωτες και αντίστοιχη βάση στερέωσης.
- Πέντε περιστρεφόμενοι τροχοί διαμέτρου 50χιλ. περίπου, αντιστατικοί, εκ των οποίων οι δύο με φρένο.
- Διαστάσεις 55X60X85 (ύψος) εκ. περίπου

2.15 Τροχήλατος ανοξείδωτος κάδος Χειρουργείου (1 τεμ.)

- Εξολοκλήρου κατασκευασμένος από ανοξείδωτο χάλυβα ποιότητας AISI 304, με υψηλή αντοχή σε απολυμαντικά υγρά, κατάλληλος για χρήση σε χειρουργεία.
- Τέσσερις περιστρεφόμενοι αντιστατικοί τροχοί διαμ. 50χιλ. περίπου, σε ειδική σταυρωτή βάση.
- Αποσπώμενος από τη βάση κάδος, για την ευκολότερη απομάκρυνση των μολυσματικών και καθαρισμό του.
- Χωρητικότητα κάδου 10 λίτρα περίπου.

- Διαστάσεις, διάμετρος περίπου 40εκ. και ύψος 40εκ. περίπου.

2.16 Σκαλοπάτι χειρουργού/εργαλειοδότριας (1 τεμ.)

- Υποπόδιο/σκαλοπάτι, μονό, από ανοξείδωτο χάλυβα ποιότητας AISI 304, κατάλληλο για χρήση σε χειρουργεία.
- Αντιολισθητική επιφάνεια εύκολα καθαριζόμενη.
- Στήριξη σε τέσσερα πόδια, με πλαστικά πέλματα, με μικρορύθμιση ύψους.
- Αντοχή σε απολυμαντικά υγρά για συχνούς καθαρισμούς.
- Δυνατότητα συγκράτησης μεγάλου βάρους χωρίς να χάνει την ευστάθειά του.
- Συνολικές διαστάσεις 50X30X25 (ύψος) εκ. περίπου.

2.17 Τροχήλατο συσκευών (1 τεμ.)

- Κατάλληλο για τοποθέτηση και μεταφορά ιατρικών οργάνων και συσκευών.
- Σκελετός ανθεκτικής και ελαφράς κατασκευής από κράμα μετάλλων.
- Τρεις επιφάνειες εργασίας από ανοξείδωτο χάλυβα ποιότητας AISI 304, με στρογγυλεμένες γωνίες, εύκολα πλενόμενες, ανθεκτικές στα απολυμαντικά.
- Ένα συρτάρι βάθους 10εκ. περίπου για τοποθέτηση υλικού, προσθαφαιρούμενο, με αθόρυβο μηχανισμό και σύστημα συγκράτησης. Μετώπη από συμπαγές, ανθεκτικό σε κρούσεις υλικό.
- Οι δύο ανώτερες επιφάνειες θα φέρουν προστατευτικό πλαίσιο για την ασφαλή μετακίνηση των συσκευών.
- Τέσσερις διπλοί ανιστατικοί περιστρεφόμενοι τροχοί διαμέτρου 100χιλ. περίπου, με ελαστικούς προσκρουστήρες.
- Συνολικές διαστάσεις περίπου 70X45X140 (ύψος) εκ.
- Διαστάσεις επιφάνειας εργασίας περίπου 60X45 εκ. περίπου.

2.18 Τροχήλατο συλλογής απορριμάτων (1 τεμ.)

- Τροχήλατο κατάλληλο για συλλογή απορριμάτων.
- Ειδικά διαμορφωμένο πλαίσιο και βάση για στήριξη δύο σάκων.
- Κατασκευασμένο από ανοξείδωτο χάλυβα ποιότητας AISI 304, με υψηλή αντοχή στα απολυμαντικά.
- Σάκοι καλυπτόμενοι με καπάκι το οποίο θα ανοιγοκλείνει με ποδομοχλό.
- Τέσσερις περιστρεφόμενοι τροχοί διαμέτρου περίπου 80χιλ., με ελαστικούς προσκρουστήρες.
- Εξωτερικές διαστάσεις περίπου 75X55X90 (ύψος) εκ.

2.19 Τροχήλατο ακαθάρτου ιματισμού (1 τεμ.)

- Τροχήλατο κατάλληλο για τη συλλογή ακαθάρτου ιματισμού.
- Ειδικά διαμορφωμένο πλαίσιο και βάση για τη στήριξη δύο σάκων.
- Κατασκευασμένο από ανοξείδωτο χάλυβα AISI 304, με υψηλή αντοχή σε απολυμαντικά.
- Σάκοι καλυπτόμενοι με καπάκι το οποίο θα ανοιγοκλείνει με ποδομοχλό.

- Τέσσερις αντιστατικοί περιστρεφόμενοι τροχοί διαμέτρου περίπου 80 χιλ. με ελαστικούς προσκρουστήρες.
- Εξωτερικές διαστάσεις περίπου 50X90X55 εκ. περίπου.

2.20 Τροχήλατο συλλογής σάκκων ακαθάρτου ιματισμού (1 τεμ.)

- Κατασκευή εξολοκλήρου από ανοδιωμένο αλουμίνιο, εύκολα απολυμαινόμενο.
- Νευρώσεις στο σώμα, για αυξημένη αντοχή και αποφυγή παραμορφώσεων.
- Σταθερής, ελαφράς κατασκευής, κατάλληλο για μεταφορά σάκων ακαθάρτου ιματισμού, με χωρητικότητα περίπου 150 λίτρα.
- Τέσσερις ελαστικοί αντιστατικοί τροχοί διαμέτρου περίπου 100χιλ. περίπου
- Περιμετρικός προσκρουστήρας.
- Συνολικές διαστάσεις περίπου 85X50X65 (ύψος) εκ.

2.21 Φορείο μεταφοράς ασθενών.

- Σύγχρονης τεχνολογίας (πρώτο έτος κυκλοφορίας την τελευταία πενταετία)
- Μεταβλητού ύψους, ελαφρύ, εύκολο στον χειρισμό, κατάλληλο για χειρουργαί.
- Επιφάνεια κατάκλισης από δύο τμήματα, κατασκευασμένη από συμπαγές ακτινοδιαπερατό υλικό HPL, χωρίς αιχμηρές άκρες, εύκολο στον καθαρισμό και την απολύμανση.
- Ανοίγματα για τη συγκράτηση του σώματος και για τη διεύλευση ιμάντων συγκράτησης ασθενούς.
- Τμήμα πλάτης ρυθμιζόμενο με σύστημα αερίου (gas spring) μέσω εργονομικής χειρολαβής εύκολα προσβάσιμης και από τις δύο πλευρές του φορείου.
- Δυνατότητα ρύθμισης ύψους μεταξύ 60 και 90 τουλάχιστον εκατοστών.
- Trendelenburg και antitrendelenburg: $\pm 14^\circ$ τουλάχιστον
- Κίνηση τμήματος πλάτης: $0 - 75^\circ$ τουλάχιστον
- Εύκολα μετακινούμενο, με ελάχιστη μυική προσπάθεια. Στο άνω τμήμα του σκελετού ζεύγος χειρολαβών ώθησης, αναδιπλούμενων για καλύτερη πρόσβαση στον ασθενή.
- Στο κάτω μέρος επιπλέον χειρολαβή από ανοξείδωτο χάλυβα.
- Στρώμα αντίστοιχων τμημάτων και διαστάσεων με την επιφάνεια κατάκλισης, κατασκευασμένο από αφρώδες υλικό, πάχους 10cm τουλάχιστον, βραδύκαυστο, με προσθαφαιρούμενο κάλυμμα από ελαστικό, αδιάβροχο, αεροδιαπερατό και αντιβακτηριακό υλικό που δεν σκίζεται εύκολα. Το στρώμα να φέρει ιμάντες σταθεροποίησης στην επιφάνεια κατάκλισης.
- Πτυσσόμενα πλαϊνά προστατευτικά με ατραυματικές χειρολαβές από πολυμερές υλικό, εύκολα κινούμενα μέσω μηχανισμού αερίου και αναδιπλώνουν σε τέτοια θέση ώστε να μην εμποδίζουν το φορείο, στεθεροποιούμενα αυτόματα στη θέση τους. Το ύψος των προστατευτικών πάνω από την επιφάνεια τουλάχιστον 35 cm καλύπτοντας συνολικά μήκος τουλάχιστον 140 cm, για μεγαλύτερη ασφάλεια του ασθενούς.

- σκελετός στηρίξεως από χάλυβα με εποξική βαφή, με κάλυμμα βάσης από πλαστικό υλικό για την κάλυψη των μηχανικών μερών, με διαμορφωμένες θήκες για την φύλαξη φιάλης οξυγόνου με ζώνες ασφαλείας για την πρόσδεσή της και την τοποθέτηση προσωπικών αντικειμένων του ασθενή.
- Προστατευτικοί προσκρουστήρες στις τέσσερις γωνίες του για την εξομάλυνση των συγκρούσεων κατά τη μετακίνησή του.
- Στατώ ορού μεταβαλλόμενου ύψους με δύο ανοξείδωτα άγκιστρα.
- Τέσσερις αντιστατικοί, περιστρεφόμενοι τροχοί διαμέτρου 200 χιλ. τουλάχιστον, με σύστημα ταυτόχρονης πέδησης καθώς και σύστημα κατεύθυνσης.
- Διαστάσεις φορείου συνολικές: 210 x 81 εκ. περίπου, επιφάνεια κατάκλισης: 195 x 65 χιλ. τουλάχιστον.
- Αντοχή σε ασθενείς μεγάλου βάρους, κατάλληλο για μεταφορά ασθενών βάρους μέχρι και 250 κιλά, χωρίς περιορισμό στις κινήσεις του, με ασφαλές φορτίο λειτουργίας (SWL) τουλάχιστον 300 κιλών. *(Θα κατατεθεί οπωσδήποτε βεβαίωση του εργοστασίου κατασκευής για το μέγιστο βάρος ανύψωσης σύμφωνα με τις Ευρωπαϊκές Οδηγίες).*
- Συμμόρφωση προς τους Ευρωπαϊκούς και διεθνείς κανονισμούς ασφαλείας και αξιοπιστίας.

ΜΕΡΟΣ 3 - ΕΙΔΙΚΟΙ ΤΕΧΝΙΚΟΙ ΟΡΟΙ ΒΙΟΪΑΤΡΙΚΟΥ ΚΑΙ ΗΛΕΚΤΡΟΜΗΧΑΝΟΛΟΓΙΚΟΥ ΜΕΡΟΥΣ ΤΗΣ ΠΡΟΜΗΘΕΙΑΣ

3.1 Προβολέας Χειρουργείου με Δορυφόρο

- Το υπό προμήθεια είδος θα πρέπει να είναι καινούριο, αμεταχείριστο, άριστης αντοχής, τελευταίας τεχνολογίας, κατάλληλο για χειρουργείο, σε πλήρη συμφωνία με το Ευρωπαϊκό Πρότυπο Ασφαλείας για χειρουργικά φωτιστικά σώματα.
- Να είναι σύστημα το οποίο να αποτελείται από τον κυρίως προβολέα και τον δορυφόρο προβολέα και να φέρει κατάλληλο σχεδιασμό και τεχνολογία ώστε να διευκολύνεται απολύτως η ροή αέρα σε ύπαρξη κλιματισμού Laminar Flow.
- Ο κυρίως προβολέας και ο δορυφόρος του θα είναι το ίδιο μοντέλο προβολέα ώστε να μην υπάρχουν διαφοροποιήσεις ως προς τα τεχνικά, ποιοτικά και λειτουργικά χαρακτηριστικά.
- Να είναι σύγχρονης τεχνολογίας LED και η παραγωγή φωτός να πραγματοποιείται από LED μόνο λευκού φωτός, ώστε να μην παρατηρείται διαχωρισμός της φωτεινής δέσμης κατά την αντανάκλαση της σε αντικείμενα. Σε καμία περίπτωση δεν θα γίνει αποδεκτή η παραγωγή του φωτός να πραγματοποιείται με σύνθεση LED από διαφορετικό χρώμα (πχ κόκκινου - πράσινου - μπλε (RGB)).
- Να αναφερθεί προς αξιολόγηση ο αριθμός LED σε κάθε προβολέα ξεχωριστά.
- Ο μικρότερος αριθμός LED θα αξιολογηθεί θετικά.
- Ο παραγόμενος φωτισμός να είναι έμμεσος μέσω κατάλληλων ανακλαστήρων στα κάτοπτρα του κάθε προβολέα και να εξασφαλίζει ψυχρό φωτισμό με βάθος, αποδίδοντας πιστά τις αποχρώσεις των χρωμάτων.
- Να αναρτάται από την οροφή και να έχει την δυνατότητα να παίρνει όλες τις επιθυμητές θέσεις. Να συνυποβληθεί με τη προσφορά σχέδιο από το κατασκευαστικό οίκο για το προσφερόμενο σύστημα με τις δυνατότητες των κινήσεων (σε μοίρες / και σε εύρος) των βραχιόνων και των κελυφών.
- Το σύστημα κίνησης και ανάρτησης να παρέχει μεγάλη ευκολία κίνησης και σταθερότητα στην επιθυμητή θέση χωρίς την χρήση φρένων ή αντίβαρων.
- Όλες οι κινήσεις να γίνονται εύκολα μέσω: ενσωματωμένης χειρολαβής περιμετρικά στο κέλυφος κάθε προβολέα, αποσπώμενης χειρολαβής στο κέντρο του κάθε προβολέα η οποία να μπορεί να αποστειρώνεται σε κοινούς κλιβάνους.
- Η διάρκεια ζωής των χρησιμοποιούμενων LED να είναι τουλάχιστον 60.000 ώρες. Μεγαλύτερη διάρκεια ζωής θα αξιολογηθεί ιδιαίτερα.
- Τόσο ο κυρίως προβολέας όσο και ο δορυφόρος του να διαθέτουν:
 - Χρωματική θερμοκρασία τουλάχιστον 5.000 K σε απόσταση 1m.
 - ii. Δυνατότητα επιλογής της χρωματικής θερμοκρασίας σε τουλάχιστον τέσσερα (4) βήματα. Μεγαλύτερη επιλογή τιμών θα αξιολογηθεί ιδιαίτερα. Κατά την αλλαγή θερμοκρασίας χρώματος να μην μεταβάλλεται η ένταση φωτισμού στο κέντρο του φωτιζόμενου πεδίου.
 - iii. Αποδιδόμενη Ισχύ φωτός ρυθμιζόμενη από 40.000 Lux περίπου έως 160.000Lux τουλάχιστον, σε απόσταση 1m.

- iv. Δυνατότητα ηλεκτρονικής ρύθμισης της διαμέτρου του φωτιζόμενου πεδίου σε δυο τουλάχιστον τιμές: μικρή / μεγάλη. Να αναφερθούν προς αξιολόγηση οι τιμές (σε απόσταση 1m) και ο τρόπος που επιτυγχάνεται η ρύθμιση τους.
- v. Βάθος Φωτισμού σύμφωνα με IEC 60601-2-41, (L1+L2), σε 20% της κεντρικής φωτεινής ροής (E_c): 1.000mm τουλάχιστον.
- vi. Δείκτη Χρωματικής Απόδοσης (CRI) τουλάχιστον 95, για τη βέλτιστη διαφοροποίηση των ιστών. Μεγαλύτερη τιμή θα αξιολογηθεί θετικά.
- vii. Δείκτη R9 τουλάχιστον 95 για την πιστότερη απόδοση του κόκκινου χρώματος. Μεγαλύτερη τιμή θα αξιολογηθεί θετικά.
- viii. Δυνατότητα ενδοσκοπικού φωτισμού. Θα εκτιμηθεί η δυνατότητα ρύθμισης της φωτεινότητας και της θερμοκρασίας χρώματος.
- ix. Δυνατότητα έγχρωμου περιβάλλοντος φωτισμού (ambient light).
- x. Να αναφερθεί προς αξιολόγηση η διάμετρος d10 και η διάμετρος d50. Οι μεγαλύτερες τιμές θα αξιολογηθούν θετικά.
- xii. Να παρέχεται η δυνατότητα της αυξομείωσης της έντασης φωτισμού από την αποστειρώσιμη χειρολαβή προς διευκόλυνση του χειρουργού κατά την διάρκεια της επέμβασης.
- xiii. Ο κάθε προβολέας (κύριος & δορυφόρος) απαραίτητα να διαθέτει σύστημα διαχείρισης σκιαλυτικότητας είτε αναγνωρίζοντας αυτόματα τυχόν εμπόδια που παρεμβάλλονται στο πεδίο αυξάνοντας την φωτιστική ένταση των ενεργών LED και απενεργοποιώντας ταυτόχρονα τα ανενεργά LED, είτε μέσω της τεχνολογίας της διπλής ανάκλασης στην οποία οι δέσμες φωτός αρχικά ανακλούν σε ένα κάτοπτρο, στη συνέχεια σε ένα δεύτερο και στο τέλος στο χειρουργικό πεδίο.
- xiv. Τάση λειτουργίας 240 V / 50-60 Hz. Η κατανάλωση ισχύος να είναι μικρότερη από 80W ανά προβολέα. Θα εκτιμηθεί ιδιαίτερα η χαμηλότερη ισχύς.
- xv. Η εκπεμπόμενη ακτινοβολία θα πρέπει να είναι όσο το δυνατόν μικρότερη. Να αναφερθεί προς αξιολόγηση το ποσό της εκπεμπόμενης ακτινοβολίας σε W/m² για κάθε προβολέα ξεχωριστά, το οποίο θα πρέπει να μην είναι μεγαλύτερο από 600 W/m².
- xvi. Να αναφερθεί προς αξιολόγηση πώς ο χρήστης ρυθμίζει το σύνολο των λειτουργιών σε κάθε προβολέα (on/off, ρύθμιση έντασης φωτισμού, διάμετρο φωτεινού πεδίου, επιλογή χρωματικής θερμοκρασίας, ρύθμιση ενδοσκοπικού φωτισμού, ενεργοποίηση έγχρωμου φωτισμού περιβάλλοντος (ambient light)). Σε κάθε περίπτωση ο χειρισμός των λειτουργιών του κάθε προβολέα να μπορεί να πραγματοποιηθεί και απομακρυσμένα μέσω ασύρματης επικοινωνίας (να προσφερθεί προς επιλογή).
- Στο κέντρο του κυρίως προβολέα, στη χειρολαβή, θα υπάρχει προεγκατάσταση κάμερας ασύρματης επικοινωνίας
- Η κάμερα να είναι τύπου Plug & Play, High Definition με ανάλυση τουλάχιστον 2.000.000 pixel. Να προσφερθεί προς επιλογή.
- xix. Να αναφερθούν, τόσο για τον κύριο όσο και για το δορυφόρο προβολέα, τα ποσοστά της εναπομένουσας ακτινοβολίας (μετρημένα σύμφωνα με το Ευρωπαϊκό Πρότυπο EN 60601-2-41) όταν παρεμβάλλεται:
 - A) μια μάσκα

- B) δύο μάσκες
 - Γ) ένας σωλήνας
 - Δ) μια σωλήνα και μία μάσκα
 - Ε) μια σωλήνα και δύο μάσκες
- ο χχ. Να υπάρχει πρόβλεψη για δευτερεύουσα πηγή ενέργειας (Να προσφερθεί προς επιλογή με ξεχωριστή τιμή).Wi Fi)

3.2 Πίνακας Ελέγχου Χειρουργείου

Ο Πίνακας Χειρισμού (Control Panel), θα είναι ειδικός για τη συγκέντρωση του εξοπλισμού και των ελέγχων του χειρουργείου και θα πρέπει να πληροί τις εξής προδιαγραφές.

- Δυνατότητα συνδυασμού στον ίδιο πίνακα τόσο του ηλεκτρικού εξοπλισμού, της γείωσης, της σύνδεσης με τροφοδοσία όσο και των *ιατρικών αερίων*(να προσφερθεί προς επιλογή).
- Σχεδιασμένος για εντοιχισμό με εξωτερικό τελείωμα από αντιμικροβιακό υλικό όμοιο με εκείνο το οποίο προδιαγράφεται για τις υπόλοιπες κατακόρυφες επιφάνειες του χειρουργείου με πιστοποίηση των αντιβακτηριακών του ιδιοτήτων βάσει του προτύπου ISO 22196:2011 και πιστοποίηση κατά HACCP της αντιμικροβιακής του τεχνολογίας, με ισχυρή δράση ενάντια σε μεγάλο εύρος βακτηρίων (όπως MRSA, E-Coli, Salmonella κ.λπ.), μυκήτων και ιών (όπως H1N1). (Θα κατατεθούν τα εν λόγω πιστοποιητικά)
- Πρόσβαση στο εσωτερικό του πίνακα εύκολη, από το εμπρόσθιο μέρος του (εντός της χειρουργικής αίθουσας) με πόρτες οι οποίες θα διαθέτουν ερμητικό περιμετρικό κλείσιμο.
- Θύρες πρόσβασης πίνακα τουλάχιστον τέσσερις (4)

Ο πίνακας θα διαθέτει τον ακόλουθο εξοπλισμό:

Παροχές:

- ο Ρευματολήπτες με καπάκι: 16 (8 από H/Z και 8 από UPS)
- ο Ισοδυναμικές γειώσεις: 5
- ο Ρευματολήπτης τριφασικός (32A)
- ο Ρευματολήπτης Schuko (16A) για τροχήλατο ακτινολογικό ή ακτινοσκοπικό
- ο Δίκτυο (RJ45): 2
- ο Οπτικές Ενδείξεις
- ο Αναλογικό ρολόι.
- ο Χρονόμετρο ψηφιακό: 1
- ο Μέτρηση θερμοκρασίας: 1
- ο Μέτρηση υγρασίας: 1

Λοιπές δυνατότητες:

- ο Διακόπτες χειρισμού γενικού φωτισμού: 3
 - ο Διαφανοσκόπιο: 3 θέσεων
 - ο Υποδομή μόνιτορ: για μόνιτορ 42''
- Διαστάσεις σε μέτρα: 2,00 x 2,00 (MxY) περίπου.

- Ο πίνακας θα πρέπει να τοποθετηθεί εντοιχισμένος και έντεχνα συναρμολογημένος με τα υπόλοιπα δομικά στοιχεία του Χειρουργείου.
- Τόσο κατά την εγκατάσταση του Πίνακα ελέγχου, όσο και κατά την εξέλιξη των εγκαταστάσεων και όπου απαιτηθούν μετατροπές- προσαρμογές των υφιστάμενων ΗΜ δικτύων με το νέο υπό εγκατάσταση εξοπλισμό, ο συμμετέχων θα πρέπει να διαθέτει για την πραγματοποίηση αυτών την απαραίτητη εμπειρία σε ΗΜ εγκαταστάσεις.
- Το υπό προμήθεια είδος να είναι κατασκευασμένο σύμφωνα με τα Ευρωπαϊκά πρότυπα για την ηλεκτρική ασφάλεια και την ηλεκτρομαγνητική συμβατότητα.

3. 3 Στήλη Αναισθησιολόγου

Πρόκειται για στήλη οροφής παροχών χειρουργείου για την εξυπηρέτηση της θέσης εργασίας του Αναισθησιολόγου., με τις εξής προδιαγραφές:

- Οριζόντιος βραχίονας συνολικού μήκους 800mm, κατασκευασμένος από αλουμίνιο με επίστρωση από εποξειδική πούδρα. Ηλεκτροκίνητος με εύρος ανύψωσης τουλάχιστον 40εκ.
- Ο οριζόντιος βραχίονας θα πρέπει να έχει τη δυνατότητα περιστροφικής κίνησης τουλάχιστον 320° στο οριζόντιο επίπεδο και να φέρει κάλυμμα από ABS με LED διαφορετικών χρωμάτων τα οποία θα υποδηλώνουν την κατάσταση του συστήματος φρένων.
- Πνευματικό φρένο, ελεγχόμενο από ξεχωριστό κύκλωμα για τον έλεγχο όλων των κινήσεων της στήλης, με δυνατότητα ταυτόχρονου ξεκλειδώματος όλων των φρένων.
- Δυνατότητα ανάρτησης 200 Kg τουλάχιστον.
- Η στήλη οροφής θα πρέπει να περιλαμβάνει κεφαλή συσκευών ύψους 1000mm περίπου, με τρεις πλευρές, με δυνατότητα περιστροφής 340° τουλάχιστον, κατασκευασμένη από αλουμίνιο με επίστρωση από εποξειδική πούδρα, στην οποία θα προσαρμόζονται οι απαραίτητες ηλεκτρολογικές συσκευές και οι αεριοδότες ιατρικών αερίων.
- Η κεφαλή θα έχει ανεξάρτητα επισκέψιμα πλήρως διαχωρισμένα τμήματα για ισχυρά - ασθενή ρεύματα / ιατρικά αέρια. Οι καλωδιώσεις και οι σωληνώσεις θα είναι προεγκατεστημένες και ελεγμένες, για ευκολότερη εγκατάσταση.
- Ηλεκτρολογικό εξοπλισμό ισχυρών-ασθενών ρευμάτων:
 - Οκτώ ρευματοδότες τύπου SCHUCKO 16A/230V (UPS και H/Z)
 - Τέσσερις (4) λήψεις ισοδυναμικής γείωσης.
 - Δυο (2) λήψεις data RJ45 cat 6 UTP.
- Η κεφαλή θα έχει τουλάχιστον τις λήψεις ιατρικών αερίων:
 - Δύο (2) λήψεις οξυγόνου (O2)
 - Μία (1) λήψη κενού (VAC)
 - Δύο (2) λήψεις πρωτοξειδίου (N2O)
 - Δύο (2) λήψεις Ιατρικού Αέρα 4 bar

- ο Μία (1) λήψη απαγωγής αερίων AGSS

3.4 Στήλη Χειρουργού

Πρόκειται για στήλη οροφής παροχών χειρουργείου για την εξυπηρέτηση της θέσης εργασίας του Χειρουργού, με τις εξής προδιαγραφές:

- Οριζόντιος βραχίονας συνολικού μήκους 800mm, κατασκευασμένος από αλουμίνιο με επίστρωση από εποξειδική πούδρα. Ηλεκτροκίνητος με εύρος ανύψωσης τουλάχιστον 40εκ.
- Ο οριζόντιος βραχίονας θα πρέπει να έχει τη δυνατότητα περιστροφικής κίνησης τουλάχιστον 320° στο οριζόντιο επίπεδο και να φέρει κάλυμμα από ABS με LED διαφορετικών χρωμάτων τα οποία θα υποδηλώνουν την κατάσταση του συστήματος φρένων.
- Πνευματικό φρένο, ελεγχόμενο από ξεχωριστό κύκλωμα για τον έλεγχο όλων των κινήσεων της στήλης, με δυνατότητα ταυτόχρονου ξεκλειδώματος όλων των φρένων.
- Δυνατότητα ανάρτησης 200 Kg τουλάχιστον.
- Η στήλη οροφής θα πρέπει να περιλαμβάνει κεφαλή συσκευών ύψους 1000mm περίπου, με τρεις πλευρές, με δυνατότητα περιστροφής 340° τουλάχιστον, κατασκευασμένη από αλουμίνιο με επίστρωση από εποξειδική πούδρα, στην οποία θα προσαρμόζονται οι απαραίτητες ηλεκτρολογικές συσκευές και οι αεριοδότες ιατρικών αερίων.
- Η κεφαλή θα έχει ανεξάρτητα επισκέψιμα πλήρως διαχωρισμένα τμήματα για ισχυρά ρεύματα - ασθενή ρεύματα / ιατρικά αέρια. Οι καλωδιώσεις και οι σωληνώσεις θα είναι προεγκατεστημένες και ελεγμένες, για ευκολότερη εγκατάσταση.
- ηλεκτρολογικό εξοπλισμό ισχυρών – ασθενών ρευμάτων:
- Οκτώ (8) ρευματοδότες τύπου SCHUCKO 16A/230V (UPS και H/Z).
- Τέσσερεις (4) λήψεις ισοδυναμικής γείωσης.
- Δυο (2) λήψεις data RJ45 cat 6 UTP.
- Ιατρικάαέρια: Η κεφαλή θα έχει τουλάχιστον τις λήψεις αερίων:
 - ο Δύο (2) λήψεις οξυγόνου (O2)
 - ο Μία (1) λήψη κενού (VAC)
 - ο Δύο (2) λήψεις Ιατρικού Αέρα 4 bar
 - ο Δύο (2) λήψεις Ιατρικού Αέρα 8 bar
- Η κεφαλή θα φέρει επιπλέον ένα (1) ράφι στήριξης εξοπλισμού διαστάσεων περίπου 45cm x 40cm, με δυνατότητα ανάρτησης 40 Kgr τουλάχιστον, με ενσωματωμένες ράγες.
- Όλα τα ηλεκτρικά εξαρτήματα θα είναι συνδεδεμένα με ταχυσυνδέσμους για εύκολη αντικατάσταση.
- Εύκολα αφαιρούμενα καπάκια για διευκόλυνση της εγκατάστασης και της πρόσβασης για συντήρηση.
- Καμπυλωμένες ακμές και οι επιφάνειες σχεδιασμένες έτσι ώστε να βοηθείται ο εύκολος και αποτελεσματικός καθαρισμός της.
- Κλάσης IIB, σύμφωνα με την 93/42 ECC.

3.5 LED φωτισμός και αντιμικροβιακή βαφή ψευδοροφής

Προβλέπεται η τοποθέτηση φωτιστικών σωμάτων οροφής για τον γενικό φωτισμό εντός των 2 επεμβατικών αιθουσών.

- Προβλέπεται η τοποθέτηση στεγανών φωτιστικών σωμάτων οροφής, κατάλληλων για χώρους άσηπτους και αποστειρωμένους ώστε να διασφαλίζονται όλες οι απαιτήσεις περιβάλλοντος των χειρουργικών αιθουσών (άσηπτο περιβάλλον), των ισχυόντων κανονισμών του Ελληνικού κράτους και η νόμιμη και ασφαλής λειτουργία του νέου εξοπλισμού.
- Ο συνολικός αριθμός των φωτιστικών σωμάτων που θα εγκατασταθούν, θα πρέπει να εξασφαλίζει ένταση φωτισμού τουλάχιστον 800 lux/τ.μ., μετρημένη σε ύψος περίπου 80εκ. από το πάτωμα.
- Τέλος, η ψευδοροφή εντός των 2 Χειρουργικών Αιθουσών του Μαιευτικού θα βαφεί με κατάλληλη Αντιμικροβιακή Βαφή.

ΠΑΡΑΡΤΗΜΑ ΙΙΙ – ΕΕΕΣ

Από τις 2-5-2019, οι αναθέτουσες αρχές συντάσσουν το ΕΕΕΣ με τη χρήση της νέας ηλεκτρονικής υπηρεσίας Promitheus ESPDint (<https://espdint.eprocurement.gov.gr/>), που προσφέρει τη δυνατότητα ηλεκτρονικής σύνταξης και διαχείρισης του Ευρωπαϊκού Ενιαίου Εγγράφου Σύμβασης (ΕΕΕΣ). Η σχετική ανακοίνωση είναι διαθέσιμη στη Διαδικτυακή Πύλη του ΕΣΗΔΗΣ « www.promitheus.gov.gr ». Το περιεχόμενο του αρχείου, είτε ενσωματώνεται στο κείμενο της διακήρυξης, είτε, ως αρχείο PDF, ηλεκτρονικά υπογεγραμμένο, αναρτάται ξεχωριστά ως αναπόσπαστο μέρος αυτής. Το αρχείο XML αναρτάται για την διευκόλυνση των οικονομικών φορέων προκειμένου να συντάξουν μέσω της υπηρεσίας eΕΕΕΣ τη σχετική απάντησή τους].

1. Τι είναι ηλεκτρονική υπηρεσία e-ΕΕΕΣ;

Το eΕΕΕΣ είναι η εκδοχή του ΕΕΕΣ αποτυπωμένο ως ηλεκτρονικό αρχείο τύπου XML, όπου οι πληροφορίες αποθηκεύονται βάσει ειδικής συμφωνημένης δομής (πρότυπο), ήτοι του μοντέλου ανταλλαγής δεδομένων ΕΕΕΣ (ESPD EDM). Ο τρόπος αυτός αποτύπωσης διευκολύνει την πλήρη αυτοματοποιημένη/μηχανογραφημένη διαχείριση του, τη διαλειτουργικότητα με τρίτα συστήματα και τη δυνατότητα χρήσης του σε διάφορες επιμέρους εθνικές πλατφόρμες.

Η Ευρωπαϊκή Επιτροπή

- - όρισε ένα πρότυπο για το eΕΕΕΣ, ήτοι την ηλεκτρονική εκδοχή του ΕΕΕΣ αποθηκευμένη με δομημένο τρόπο σε αρχείο τύπου XML, και παρέχει ηλεκτρονικές υπηρεσίες διαχείρισης eΕΕΕΣ μέσω σχετικής ηλεκτρονικής πλατφόρμας, η οποία χαρακτηρίζεται ως υλοποίηση αναφοράς (reference implementation) της ΕΕ.

Στο σημείο αυτό πρέπει να σημειωθεί ότι το eΕΕΕΣ εξελίσσεται και βελτιώνεται τεχνολογικά ή/και επιχειρησιακά με αποτέλεσμα να διατίθεται πλέον σε τρεις εκδοχές, λίγο ή πολύ μη συμβατές μεταξύ τους:

- Regulated ESPD EDM v.1.0.x ή «regulated v.1» – Εκδοχή που παράγει ΕΕΕΣ σύμφωνα με το σχετικό Κανονισμό της ΕΕ, ενώ τεχνολογικά βασίζεται στην 1η έκδοση της δομής δεδομένων XML για το ΕΕΕΣ.

- Regulated ESPD EDM v.2.0.x ή «regulated v.2» – Εκδοχή που παράγει ΕΕΕΣ σύμφωνα με το σχετικό Κανονισμό της ΕΕ, ενώ τεχνολογικά βασίζεται στην νεότερη 2η έκδοση της δομής δεδομένων XML για το ΕΕΕΣ.
 - Self-Contained ESPD EDM v.2.1.x ή «self-contained v.2» («αυτοτελής τύπος v.2») – Εκδοχή που παράγει ΕΕΕΣ με ενσωματωμένα πρόσθετα χαρακτηριστικά ή πληροφορίες, που δεν προβλέπονται στο σχετικό Κανονισμό της ΕΕ, ενώ τεχνολογικά βασίζεται στην νεότερη 2η έκδοση της δομής δεδομένων XML για το ΕΕΕΣ.
- Οι ηλεκτρονικές υπηρεσίες διαχείρισης eΕΕΕΣ που μπορεί να παρέχει μία σχετική διαδικτυακή πλατφόρμα, όπως αυτή της ΕΕ ή των πρόσφατα αναπτυχθέντων σε εθνικό επίπεδο, επιτρέπει σε αναθέτουσες αρχές/αναθέτοντες φορείς και σε οικονομικούς φορείς να συντάσσουν, να συμπληρώνουν, να (επανα)χρησιμοποιούν και να προβάλουν ένα eΕΕΕΣ, προκειμένου να παράγουν ένα ΕΕΕΣ
- - αποθηκευμένο σε αρχείο τύπου XML, ήτοι να παράγουν ένα eΕΕΕΣ (σε εκδοχή regulated v.1 ή/και regulated v.2 ή/και self-contained v.2)
 - - αποτυπωμένο σε αρχείο τύπου PDF
 - - σε χαρτί (εκτύπωση)

ώστε να χρησιμοποιηθεί σε συγκεκριμένα, κάθε φορά, διαγωνιστική διαδικασία για τη σύναψη δημόσιας σύμβασης.

Σημειώνεται ότι η Ευρωπαϊκή Επιτροπή αποφάσισε και ανακοίνωσε, στο πλαίσιο της σχετικής στρατηγικής της για το eΕΕΕΣ, την παύση λειτουργίας της προαναφερθείσας ηλεκτρονικής πλατφόρμας eΕΕΕΣ που διατηρεί η ίδια, μέχρι τα τέλη Απριλίου 2019!

Στο πλαίσιο της ίδιας στρατηγικής η ΕΕ συγχρηματοδότησε τη δημιουργία αντίστοιχων εθνικών πλατφορμών ηλεκτρονικών υπηρεσιών διαχείρισης eΕΕΕΣ σε διάφορες χώρες κράτη-μέλη. Δείτε εδώ τη σχετική λίστα της ΕΕ με αντίστοιχα στοιχεία επικοινωνίας και τον τρόπο πρόσβασης σε αυτές τις επιμέρους πλατφόρμες!

Η πλατφόρμα Promitheus ESPDint του ΕΣΗΔΗΣ

Με συγχρηματοδότηση της ΕΕ μέσω του μηχανισμού Connecting Europe Facility (CEF), αναπτύχθηκε αντίστοιχη Ελληνική εθνική πλατφόρμα ηλεκτρονικών υπηρεσιών διαχείρισης eΕΕΕΣ, ονόματι Promitheus ESPDint.

Συγκεκριμένα η πλατφόρμα Promitheus ESPDint παρέχει:

- - ηλεκτρονικές υπηρεσίες διαχείρισης eΕΕΕΣ στην Ελληνική και Αγγλική, δίνοντας τη δυνατότητα διαχείρισης και των τριών εκδοχών (regulated v.1 ή/και regulated v.2 ή/και self-contained v.2)
- - ηλεκτρονικές υπηρεσίες διαχείρισης eΤΕΥΔ στην Ελληνική
- - διαλειτουργικότητα με το eCertis

Η ελληνική/εθνική υλοποίηση είναι πλήρως συμβατή σε σχέση με άλλες υλοποιήσεις ηλεκτρονικών υπηρεσιών eΕΕΕΣ, όπως

- - με την υπάρχουσα υλοποίηση αναφοράς (reference implementation) της Ευρωπαϊκής Ένωσης,
- - με τις λοιπές εθνικές υλοποιήσεις στο πλαίσιο του ίδιου έργου (ESPDint)
- - με άλλες υλοποιήσεις μέσω αντίστοιχων έργων σε σκανδιναβικές χώρες (έργο Nordic) και στην Ιταλία.

Προσοχή

1. Για τη σύνταξη ή συμπλήρωση του eΕΕΕΣ επιλέξτε την εκδοχή «regulated v.2» όσον αφορά διαγωνιστικές διαδικασίες σύναψης δημοσίων συμβάσεων που διέπονται από το τρέχων Ελληνικό θεσμικό πλαίσιο.
2. Η εκδοχή «regulated v.1» υποστηρίζεται μόνο για λόγους συμβατότητας: Δίδεται η δυνατότητα εισαγωγής και επεξεργασίας σχετικού αρχείου που έχει παραχθεί π.χ. στην πλατφόρμα της ΕΕ ή σε άλλη πλατφόρμα, αλλά δεν δίνεται η δυνατότητα σύνταξης νέου eΕΕΕΣ σε εκδοχή «regulated v.1».
3. Μην χρησιμοποιήσετε ακόμη την εκδοχή «self-contained v.2. (αυτοτελή τύπο)», όσον αφορά διαγωνιστικές διαδικασίες σύναψης δημοσίων συμβάσεων στην Ελλάδα, μέχρι να πραγματοποιηθεί η αναγκαία αναπροσαρμογή του σχετικού Ελληνικού θεσμικού πλαισίου.

2 . Χρήση ΕΕΕΣ σε ηλεκτρονικούς διαγωνισμούς του ΕΣΗΔΗΣ

- Για την εφαρμογή των διατάξεων του άρθρου 79 του ν. 4412/2016, σε διαγωνιστικές διαδικασίες με αξία άνω των εκάστοτε ορίων της ΕΕ, οι οποίες και διεξάγονται μέσω του Εθνικού Συστήματος Ηλεκτρονικών Δημοσίων Συμβάσεων(ΕΣΗΔΗΣ), και ειδικότερα κατά τα οριζόμενα στην υπ' αριθ. 56902/215 ΥΑ - ΦΕΚ1924/Β/02.06.2017 και στην υπ' αριθ. 117384 ΚΥΑ ΦΕΚ 3821/Β/31.10.2017 που αφορούν στην λειτουργία του ΕΣΗΔΗΣ, προτείνεται οι αναθέτουσες αρχές/αναθέτοντες φορείς και οι οικονομικοί φορείς να εφαρμόζουν την ακόλουθη διαδικασία δημιουργίας και υποβολής ΕΕΕΣ με τη χρήση ηλεκτρονικής υπηρεσίας διαχείρισης eΕΕΕΣ:
- Οι αναθέτουσες αρχές/αναθέτοντες φορείς συντάσσουν με χρήση μίας ηλεκτρονικής υπηρεσίας eΕΕΕΣ, εκείνο το πρότυπο ΕΕΕΣ που επιθυμούν για τον εκάστοτε διαγωνισμό τους, και το παράγουν σε μορφή αρχείων τύπου XML και PDF, τα οποία και αποθηκεύουν, αρχικά, τοπικά στον ηλεκτρονικό υπολογιστή τους.
- Οι αναθέτουσες αρχές/αναθέτοντες φορείς, αναρτούν στο χώρο του διαγωνισμού της δημόσιας σύμβασης στο ΕΣΗΔΗΣ τα παραχθέντα αρχεία ως εξής:
 - το περιεχόμενο του αρχείου τύπου PDF είτε ενσωματώνεται στο, ψηφιακά υπογεγραμμένο, κείμενο της διακήρυξης, είτε αναρτάται το αρχείο τύπου PDF, ψηφιακά υπογεγραμμένο, ξεχωριστά ως αναπόσπαστο μέρος της διακήρυξης και
 - το αρχείο τύπου XML αναρτάται επικουρικά για την διευκόλυνση των οικονομικών φορέων προκειμένου να το χρησιμοποιήσουν για τη δημιουργία μέσω μίας υπηρεσίας eΕΕΕΣ της σχετικής απάντησης τους.
- Οι οικονομικοί φορείς οφείλουν να υποβάλουν με την προσφορά τους συμπληρωμένο το πρότυπο ΕΕΕΣ όπως αυτό έχει οριστεί από τις αναθέτουσες αρχές/τους αναθέτοντες φορείς στη διακήρυξη (ήτοι είτε στο κείμενο αυτής είτε στο ξεχωριστό αρχείο τύπου PDF που αποτελεί αναπόσπαστο μέρος αυτής) σε μορφή αρχείου τύπου PDF ψηφιακά υπογεγραμμένο κατά τα οριζόμενα στο σχετικό θεσμικό πλαίσιο και στη διακήρυξη.
- Για την σύνταξη ή/και συμπλήρωση από τους οικονομικούς φορείς του απαιτούμενου ΕΕΕΣ, προτείνεται να χρησιμοποιήσουν το αναρτημένο από τις αναθέτουσες αρχές επικουρικό αρχείο τύπου XML. Στη συνέχεια μέσω μίας ηλεκτρονικής υπηρεσίας eΕΕΕΣ παράγουν την απάντηση τους σε αρχείο τύπου PDF, το οποίο και αποθηκεύουν, αρχικά, τοπικά στον ηλεκτρονικό υπολογιστή τους. Σε κάθε περίπτωση και ανεξαρτήτως της ύπαρξης επικουρικού αρχείου τύπου XML στα συνημμένα του ηλεκτρονικού διαγωνισμού στο ΕΣΗΔΗΣ, οι οικονομικοί φορείς μπορούν να προσφεύγουν απ' ευθείας σε μία υπηρεσία eΕΕΕΣ και να δημιουργούν το ΕΕΕΣ από την αρχή: να συμπληρώνουν με ευθύνη τους όλα τα δεδομένα που αφορούν τον εκάστοτε διαγωνισμό και αναφέρονται στην διακήρυξη, να συμπληρώνουν τις σχετικές απαντήσεις και να παράγουν αρχείο τύπου PDF προκειμένου να το υπογράψουν ψηφιακά και να το επισυνάψουν στα συνημμένα της ηλεκτρονικής προσφορά τους στο ΕΣΗΔΗΣ.
- Σχετικός Σύνδεσμος e-ΕΕΕΣ
<https://espdint.eprocurement.gov.gr/>

ΠΑΡΑΡΤΗΜΑ IV – Ενημέρωση φυσικών προσώπων για την επεξεργασία προσωπικών δεδομένων

Η Αναθέτουσα Αρχή ενημερώνει υπό την ιδιότητά της ως υπεύθυνης επεξεργασίας το φυσικό πρόσωπο που υπογράφει την προσφορά ως Προσφέρων ή ως Νόμιμος Εκπρόσωπος Προσφέροντος, ότι το ίδιο ή και τρίτοι, κατ' εντολή και για λογαριασμό του, θα επεξεργάζονται τα ακόλουθα δεδομένα ως εξής:

I. Αντικείμενο επεξεργασίας είναι τα δεδομένα προσωπικού χαρακτήρα που περιέχονται στους φακέλους της προσφοράς και τα αποδεικτικά μέσα τα οποία υποβάλλονται στην Αναθέτουσα Αρχή, στο πλαίσιο του παρόντος Διαγωνισμού, από το φυσικό πρόσωπο το οποίο είναι το ίδιο Προσφέρων ή Νόμιμος Εκπρόσωπος Προσφέροντος.

II. Σκοπός της επεξεργασίας είναι η αξιολόγηση του Φακέλου Προσφοράς, η ανάθεση της Σύμβασης, η προάσπιση των δικαιωμάτων της Αναθέτουσας Αρχής, η εκπλήρωση των εκ του νόμου υποχρεώσεων της Αναθέτουσας Αρχής και η εν γένει ασφάλεια και προστασία των συναλλαγών. Τα δεδομένα ταυτοπροσωπίας

και επικοινωνίας θα χρησιμοποιηθούν από την Αναθέτουσα Αρχή και για την ενημέρωση των Προσφερόντων σχετικά με την αξιολόγηση των προσφορών.

III. Αποδέκτες των ανωτέρω (υπό Α) δεδομένων στους οποίους κοινοποιούνται είναι:

(α) Φορείς στους οποίους η Αναθέτουσα Αρχή αναθέτει την εκτέλεση συγκεκριμένων ενεργειών για λογαριασμό της, δηλαδή οι Σύμβουλοι, τα υπηρεσιακά στελέχη, μέλη Επιτροπών Αξιολόγησης, Χειριστές του Ηλεκτρονικού Διαγωνισμού και λοιποί εν γένει προστεθέντες της, υπό τον όρο της τήρησης σε κάθε περίπτωση του απορρήτου.

(β) Το Δημόσιο, άλλοι δημόσιοι φορείς ή δικαστικές αρχές ή άλλες αρχές ή δικαιοδοτικά όργανα, στο πλαίσιο των αρμοδιοτήτων τους.

(γ) Έτεροι συμμετέχοντες στο Διαγωνισμό, στο πλαίσιο της αρχής της διαφάνειας και του δικαιώματος προδικαστικής και δικαστικής προστασίας των συμμετεχόντων στο Διαγωνισμό, σύμφωνα με το νόμο.

IV. Τα δεδομένα θα τηρούνται για χρονικό διάστημα για χρονικό διάστημα ίσο με τη διάρκεια της εκτέλεσης της σύμβασης, και μετά τη λήξη αυτής για χρονικό διάστημα πέντε ετών, για μελλοντικούς φορολογικούς-δημοσιονομικούς ή ελέγχους χρηματοδοτών ή άλλους προβλεπόμενους ελέγχους από την κείμενη νομοθεσία, εκτός εάν η νομοθεσία προβλέπει διαφορετική περίοδο διατήρησης. Σε περίπτωση εκκρεμοδικίας αναφορικά με δημόσια σύμβαση τα δεδομένα τηρούνται μέχρι το πέρας της εκκρεμοδικίας. Μετά τη λήξη των ανωτέρω περιόδων, τα προσωπικά δεδομένα θα καταστρέφονται.

V. Το φυσικό πρόσωπο που είναι είτε Προσφέρων είτε Νόμιμος Εκπρόσωπος του Προσφέροντος, μπορεί να ασκεί κάθε νόμιμο δικαίωμά του σχετικά με τα δεδομένα προσωπικού χαρακτήρα που το αφορούν, απευθυνόμενο στον υπεύθυνο προστασίας προσωπικών δεδομένων της Αναθέτουσας Αρχής.

VI. Η Αναθέτουσα Αρχή έχει υποχρέωση να λαμβάνει κάθε εύλογο μέτρο για τη διασφάλιση του απόρρητου και της ασφάλειας της επεξεργασίας των δεδομένων και της προστασίας τους από τυχαία ή αθέμιτη καταστροφή, τυχαία απώλεια, αλλοίωση, απαγορευμένη διάδοση ή πρόσβαση από οποιονδήποτε και κάθε άλλης μορφή αθέμιτη επεξεργασία.

ΠΑΡΑΡΤΗΜΑ V – Υπόδειγμα Πίνακα Συμμόρφωσης

α/α	ΧΑΡΑΚΤΗΡΙΣΤΙΚΑ	ΑΠΑΙΤΗΣΗ	ΑΠΑΝΤΗΣΗ	ΠΑΡΑΠΟΜΠΗ
	ΤΕΧΝΙΚΕΣ ΠΡΟΔΙΑΓΡΑΦΕΣ – ΑΙΤΟΥΜΕΝΕΣ ΥΠΗΡΕΣΙΕΣ			
	ΠΡΟΔΙΑΓΡΑΦΗ			
1		ΝΑΙ		

ΤΕΧΝΙΚΕΣ ΠΡΟΔΙΑΓΡΑΦΕΣ – ΠΙΝΑΚΑΣ ΣΥΜΜΟΡΦΩΣΗΣ

Στη Στήλη «ΠΡΟΔΙΑΓΡΑΦΗ», περιγράφονται αναλυτικά οι αντίστοιχοι τεχνικοί όροι, υποχρεώσεις ή επεξηγήσεις για τα οποία θα πρέπει να δοθούν αντίστοιχες απαντήσεις.

Αν στη στήλη «ΑΠΑΙΤΗΣΗ» έχει συμπληρωθεί η λέξη «ΝΑΙ» ή ένας αριθμός (που σημαίνει υποχρεωτικό αριθμητικό μέγεθος της προδιαγραφής και απαιτεί συμμόρφωση) τότε η αντίστοιχη προδιαγραφή είναι υποχρεωτική για τον υποψήφιο Ανάδοχο, θεωρούμενη ως απαραίτος όρος σύμφωνα με την παρούσα Διακήρυξη. Προσφορές που δεν καλύπτουν πλήρως απαραίτους όρους απορρίπτονται ως απαραίδεκτες.

Στη στήλη «ΑΠΑΝΤΗΣΗ» σημειώνεται η απάντηση του Αναδόχου που έχει τη μορφή ΝΑΙ/ΟΧΙ εάν η αντίστοιχη προδιαγραφή πληρούται ή όχι από την Προσφορά ή ένα αριθμητικό μέγεθος που δηλώνει την ποσότητα του αντίστοιχου χαρακτηριστικού στην Προσφορά. Απλή κατάφαση ή επεξήγηση δεν αποτελεί απόδειξη πλήρωσης της

προδιαγραφής και η αρμόδια Επιτροπή έχει την υποχρέωση ελέγχου και επιβεβαίωσης της πλήρωσης της απαίτησης (ιδιαίτερα αν αυτή αποτελεί ελάχιστη).

Στη στήλη «ΠΑΡΑΠΟΜΠΗ» θα καταγραφεί η σαφής παραπομπή σε Παράρτημα της Τεχνικής Προσφοράς το οποίο θα περιλαμβάνει αριθμημένα Τεχνικά Φυλλάδια κατασκευαστών, ή αναλυτικές τεχνικές περιγραφές των υπηρεσιών, του εξοπλισμού ή του τρόπου διασύνδεσης και λειτουργίας ή αναφορές μεθοδολογίας εγκατάστασης και υποστήριξης κλπ., που κατά την κρίση του υποψηφίου Αναδόχου τεκμηριώνουν τα στοιχεία των Πινάκων Συμμόρφωσης. Στην αρχή του Παραρτήματος καταγράφεται αναλυτικός πίνακας των περιεχόμενων του.

Είναι ιδιαίτερα επιθυμητή η πληρέστερη συμπλήρωση των παραπομπών, οι οποίες πρέπει να είναι κατά το δυνατόν συγκεκριμένες (π.χ. Τεχνικό Φυλλάδιο 3, Σελ. 4 Παράγραφος 4, κ.λπ.). Αντίστοιχα στο τεχνικό φυλλάδιο ή στη σχετική αναφορά, μεθοδολογικό εργαλείο, τεχνική κτλ θα υπογραμμιστεί το σημείο που τεκμηριώνει τη συμφωνία ή υπερκάλυψη και θα σημειωθεί η αντίστοιχη παράγραφος του Πίνακα Συμμόρφωσης στην οποία καταγράφεται η ζητούμενη προδιαγραφή (π.χ. Προδ. 4.18).

Τονίζεται ότι είναι υποχρεωτική η απάντηση σε όλα τα σημεία των ΠΙΝΑΚΩΝ ΣΥΜΜΟΡΦΩΣΗΣ και η παροχή όλων των πληροφοριών που ζητούνται.

ΠΑΡΑΡΤΗΜΑ VI – Υπόδειγμα Οικονομικής Προσφοράς

ΟΙΚΟΝΟΜΙΚΗ ΠΡΟΣΦΟΡΑ ΓΙΑ ΤΗΣ ΑΝΑΓΚΗΣ ΤΟΥ ΦΟΡΕΑ (ΥΠΗΡΕΣΙΑΣ)

Της επιχείρησης....., με έδρα....., οδός....., αριθμός....., τηλεφωνο....., fax:.....

A/A	ΚΩΔΙΚΟΣ Πα.Γ.Ν.Η.	ΠΕΡΙΓΡΑΦΗ	ΚΩΔΙΚΟΣ ΠΤ	ΠΟΣΟΤΗΤΑ	ΤΙΜΗ ΜΟΝΑΔΑΣ ΧΩΡΙΣ Φ.Π.Α	ΣΥΝΟΛΙΚΗ ΑΞΙΑ ΧΩΡΙΣ Φ.Π.Α.	ΦΠΑ (%)	ΣΥΝΟΛΙΚΗ ΑΞΙΑ ΜΕ ΦΠΑ
1								

(Τόπος και Ημερομηνία)

Ο ΠΡΟΣΦΕΡΩΝ

(Ονοματεπώνυμο υπογραφόντων και σφραγίδα προμηθευτή)

1. Ο παραπάνω πίνακας συμπληρώνεται (χωρίς να τροποποιηθεί η μορφή του) από τους οικονομικούς φορείς. Εφόσον υποβάλλεται προσφορά για περισσότερα του ενός τμήματα, υποβάλλεται ξεχωριστός πίνακας για κάθε τμήμα. Η τιμή για καθένα από τα πεδία του παραπάνω πίνακα θα είναι μια και μοναδική. Η αναγραφή της τιμής σε Ευρώ (€) μπορεί να γίνεται μέχρι τέσσερα (4) δεκαδικά ψηφία εφόσον χρησιμοποιείται σε ενδιάμεσους υπολογισμούς. Το γενικό σύνολο στρογγυλοποιείται σε δυο δεκαδικά ψηφία, προς τα άνω εάν το τρίτο δεκαδικό ψηφίο είναι ίσο ή μεγαλύτερο του πέντε και προς τα κάτω εάν είναι μικρότερο του πέντε.

2. Προσφορά που δίνει τιμή σε συνάλλαγμα ή σε ρήτρα συναλλάγματος απορρίπτεται ως απαράδεκτη.

3. Προσφορά που θέτει όρο αναπροσαρμογής τιμής απορρίπτεται ως απαράδεκτη, ενώ θα πρέπει να υπάρχει ρητή δήλωση αποδοχής όλων των όρων της διακήρυξης καθώς και της ισχύουσας Νομοθεσίας.

4. Εφόσον από την προσφορά δεν προκύπτει με σαφήνεια η προσφερόμενη τιμή η προσφορά απορρίπτεται σαν απαράδεκτη.
5. Η Αρχή διατηρεί το δικαίωμα να ζητήσει από τους προσφέροντες στοιχεία απαραίτητα για την τεκμηρίωση των προσφερομένων τιμών, οι δε προσφέροντες υποχρεούνται να παρέχουν αυτά εντός προθεσμίας επτά (7) ημερών από την ημέρα κοινοποίησης σε αυτούς της σχετικής πρόσκλησης. Η ευθύνη όμως για την ακρίβεια των αναφερομένων βαρύνει αποκλειστικά τον προσφέροντα.
6. Οποιαδήποτε μεταβολή στην ισχύουσα νομοθεσία που διέπει την παρούσα διακήρυξη/σύμβαση αφενός είναι δεσμευτική για τον ανάδοχο ο οποίος και οφείλει να εφαρμόσει τις τυχόν αλλαγές άμεσα αφετέρου δεν δύναται σε καμία περίπτωση η μεταβολή αυτή να προκαλέσει οποιαδήποτε πρόσθετη οικονομική επιβάρυνση για την Αρχή.
7. Θα πρέπει να αναγράφεται ο Χρόνος Ισχύος της Προσφοράς με έναρξη από την επομένη της ημερομηνίας διενέργειας του διαγωνισμού. Προσφορά που ορίζει μικρότερο χρόνο ισχύος από τον ζητούμενο στο άρθρο 9 της διακήρυξης, δηλ από τριακόσιες εξήντα πέντε (365) ημέρες, θα απορρίπτεται ως απαράδεκτη.
8. Απορρίπτεται προσφορά στην οποία η προσφερόμενη τιμή υπερβαίνει τον προϋπολογισμό του τμήματος της σύμβασης για το οποίο υποβάλλεται, όπως αυτό καθορίζεται και τεκμηριώνεται από την αναθέτουσα αρχή στο Παράρτημα Β'.
9. Απορρίπτεται προσφορά η οποία υποβάλλεται μόνο για μέρος των ειδών/εξετάσεων του τμήματος για το/τα οποία υποβάλλεται

ΠΑΡΑΡΤΗΜΑ VII – Υποδείγματα Εγγυητικών Επιστολών

ΥΠΟΔΕΙΓΜΑ 1

ΣΧΕΔΙΟ ΕΓΓΥΗΤΙΚΗΣ ΕΠΙΣΤΟΛΗΣ ΣΥΜΜΕΤΟΧΗΣ

Εκδότης (Όνομασία Τράπεζας, υποκατάστημα):
 Ημερομηνία έκδοσης:
 Προς την (Πλήρη στοιχεία Αναθέτουσας Αρχής):

ΕΓΓΥΗΤΙΚΗ ΕΠΙΣΤΟΛΗ ΥΠ' ΑΡΙΘΜΟΝ ΓΙΑ ΠΟΣΟ ΕΥΡΩ

1. Έχουμε την τιμή να σας γνωρίσουμε ότι εγγυόμαστε με την παρούσα επιστολή ρητά, ανέκκλητα και ανεπιφύλακτα, ευθυνόμενοι απέναντι σας εις ολόκληρο και ως αυτοφειλέτες, μέχρι του ποσού τωνευρώ και ολογράφως υπέρ της εταιρείας..... ή σε περίπτωση ένωσης ή κοινοπραξίας των εταιρειών α).....β).....κλπ, ατομικά και για κάθε μία από αυτές και ως αλληλέγγυα και εις ολόκληρο υπόχρεων μεταξύ τους, εκ της ιδιότητας τους ως μελών της ένωσης ή κοινοπραξίας, για την συμμετοχή τους στον διαγωνισμό της Υπηρεσίας σας της /..... /....., για την ανάδειξη προμηθευτή, της με αριθμ. /2021 διακήρυξη σας.
2. Η παρούσα εγγύηση καλύπτει μόνο τις από τη συμμετοχή στον ανωτέρω διαγωνισμό απορρέουσες υποχρεώσεις της εν λόγω Εταιρείας/ Εταιρειών καθ' όλο τον χρόνο ισχύος της.
3. Παιραιτούμαστε ρητά και ανεπιφύλακτα από την ένσταση του ευεργετήματος της διζήσεως από το δικαίωμα προβολής εναντίον σας όλων των ενστάσεων του πρωτοφειλέτη ακόμη και των μη προσωποπαγών και ιδιαίτερα οποιασδήποτε άλλης ένστασης των άρθρων 852 - 855, 862 - 864 και 866 - 869 του Αστικού Κώδικα, όπως και από τα δικαιώματά μας που τυχόν απορρέουν από τα άρθρα αυτά.
4. Σε περίπτωση που αποφανθείτε με την ελεύθερη και αδέσμευτη κρίση σας την οποία θα μας γνωστοποιήσετε ότι η (εταιρεία) δεν εκπλήρωσε την υποχρέωση της που περιγράφεται στο ανωτέρω σημείο 1, σας δηλώνουμε ότι αναλαμβάνουμε με την παρούσα επιστολή τη ρητή υποχρέωση να σας καταβάλουμε, χωρίς οποιαδήποτε από μέρους μας αντίρρηση, αμφισβήτηση ή ένσταση και χωρίς να ερευνηθεί το βάσιμο ή μη της απαίτησής σας, ολόκληρο ή μέρος του ποσού της εγγύησης, σύμφωνα με τις

οδηγίες σας και εντός πέντε (5) ημερών από την ημερομηνία που μας το ζητήσετε. Η καταβολή του ποσού γίνεται με μόνη τη δήλωση σας.

5. Για την καταβολή της υπόψη εγγύησης δεν απαιτείται καμία εξουσιοδότηση ή ενέργεια συγκατάθεσης της (εταιρείας) ούτε θα ληφθεί υπόψη οποιαδήποτε τυχόν ένσταση ή επιφύλαξη ή προσφυγή αυτής στη διαιτησία ή στα δικαστήρια, με αίτημα την μη κατάπτωση της εγγυητικής επιστολής, ή την θέση αυτής υπό δικαστική μεσεγγύηση.

6. Σας δηλώνουμε ακόμη ότι η υπόψη εγγύηση μας έχει ισχύ μέχρι τις/...../..... οπότε και θα επιστραφεί σ' εμάς η παρούσα εγγυητική επιστολή, μαζί με έγγραφη δήλωση σας ότι απαλλάσσετε την Τράπεζα μας από την υπόψη εγγύηση και κάθε σχετική υποχρέωση. Μέχρι τότε, θα παραμείνουμε υπεύθυνοι για την άμεση καταβολή σ' εσάς του ποσού της εγγύησης. Ο χρόνος ισχύος της εγγυητικής αυτής θα παραταθεί εφόσον ζητηθεί από την Υπηρεσία σας πριν από την ημερομηνία λήξης της.

7. Βεβαιούμε ότι όλες οι ισχύουσες Εγγυητικές Επιστολές της Τράπεζας μας που έχουν χορηγηθεί στο Δημόσιο και ΝΠΔΔ, συμπεριλαμβανομένης και αυτής, δεν υπερβαίνουν το όριο των εγγυήσεων που έχει καθορισθεί από το Υπουργείο Οικονομικών για την Τράπεζα μας.

8. Σε περίπτωση κατάπτωσης της εγγυητικής, το ποσό της κατάπτωσης υπόκειται στο εκάστοτε ισχύον πάγιο τέλος χαρτοσήμου

(Εξουσιοδοτημένη υπογραφή)

ΥΠΟΔΕΙΓΜΑ 2

ΕΓΓΥΗΤΙΚΗΣ ΕΠΙΣΤΟΛΗΣ ΚΑΛΗΣ ΕΚΤΕΛΕΣΗΣ

Όνομασία Τράπεζας

Κατάστημα

(Δ/ση οδός -αριθμός TK fax).....

Ημερομηνία Εκδοσης ΕΥΡΩ.

.....

ΕΓΓΥΗΤΙΚΗ ΕΠΙΣΤΟΛΗ ΚΑΛΗΣ ΕΚΤΕΛΕΣΗΣ ΑΡ. ΕΥΡΩ

- Έχουμε την τιμή να σας γνωρίσουμε ότι εγγυώμεθα δια της παρούσας εγγυητικής επιστολής ανέκκλητα και ανεπιφύλακτα, παραιτούμενοι του δικαιώματος της διζήσεως μέχρι του ποσού των ΕΥΡΩ. (και ολογράφως)

..... στο οποίο και μόνο περιορίζεται η υποχρέωσή μας, υπέρ της εταιρείαςδ\ση.....

για την καλή εκτέλεση από αυτήν των όρων της με αριθμόσύμβασης, που υπέγραψε μαζί σας(αρ. διακ/ξης...../....) προς κάλυψη αναγκών τουκαι το οποίο ποσόν καλύπτει το% της συμβατικής προ Φ.Π.Α. αξίαςΕΥΡΩ αυτής.

- Το παραπάνω ποσό τηρούμε στη διάθεσή σας και θα καταβληθεί ολικά ή μερικά χωρίς καμία από μέρος μας αντίρρηση ή ένσταση και χωρίς να ερευνηθεί το βάσιμο ή μη της απαίτησης μέσα σε πέντε (5) ημέρες από απλή έγγραφη ειδοποίησή σας.
- Σε περίπτωση κατάπτωσης της εγγύησης το ποσό της κατάπτωσης υπόκειται στο εκάστοτε ισχύον τέλος χαρτοσήμου.
- Η παρούσα εγγύησή μας αφορά μόνο την παραπάνω αιτία και ισχύει μέχρι

Βεβαιούται υπεύθυνα ότι το ποσό των εγγυητικών μας επιστολών που έχουν δοθεί στο Δημόσιο και ΝΠΔΔ, συνυπολογίζοντας και το ποσό της παρούσας, δεν υπερβαίνει το όριο των εγγυήσεων που έχει καθορισθεί από το Υπουργείο Οικονομικών για την Τράπεζά μας.

(Εξουσιοδοτημένη υπογραφή)

ΠΑΡΑΡΤΗΜΑ VIII – Σχέδιο Σύμβασης



ΕΛΛΗΝΙΚΗ ΔΗΜΟΚΡΑΤΙΑ

ΥΠΟΥΡΓΕΙΟ ΥΓΕΙΑΣ

7^Η ΥΓΕΙΟΝΟΜΙΚΗ ΠΕΡΙΦΕΡΕΙΑ ΚΡΗΤΗΣ

ΠΑΝΕΠΙΣΤΗΜΙΑΚΟ ΓΕΝΙΚΟ ΝΟΣΟΚΟΜΕΙΟ ΗΡΑΚΛΕΙΟΥ

Τμήμα : Προμηθειών

Πληροφορίες:

Τηλ. 2810392XXX

Διασταύρωση Βουτών - Σταυρακίων

Τ.Κ. 71 110, Ηράκλειο Κρήτης

ΑΦΜ 999161766, ΔΟΥ Ηρακλείου

ΣΧΕΔΙΟ ΣΥΜΒΑΣΗΣ ΠΡΟΜΗΘΕΙΑΣ

ΑΡΙΘΜΟΣ ΠΡΩΤΟΚ.	
ΑΞΙΑ ΠΛΕΟΝ Φ.Π.Α.	
ΣΥΝΟΛΟ Φ.Π.Α	

ΤΕΛΙΚΗ ΑΞΙΑ	
ΚΑΕ	
ΠΡΟΜΗΘΕΥΤΗΣ	
ΕΙΔΟΣ ΠΡΟΜΗΘΕΙΑΣ	
CPV	
ΕΝΔΙΑΦΕΡΟΜΕΝΗ ΥΠΗΡΕΣΙΑ	ΠΑΝΕΠΙΣΤΗΜΙΑΚΟ ΓΕΝΙΚΟ ΝΟΣΟΚΟΜΕΙΟ ΗΡΑΚΛΕΙΟΥ Διασταύρωση Βουτών - Σταυρακίων

Στο Ηράκλειο σήμερα την ημέρα του μηνός του έτους οι παρακάτω συμβαλλόμενοι:

1. Το Ν.Π.Δ.Δ., **ΠΑΝΕΠΙΣΤΗΜΙΑΚΟ ΓΕΝΙΚΟ ΝΟΣΟΚΟΜΕΙΟ ΗΡΑΚΛΕΙΟΥ**, που εδρεύει στο Ηράκλειο με Αριθμό Φορολογικού Μητρώου (Α.Φ.Μ.) **999161766**, νομίμως εκπροσωπούμενο από τον Διοικητή (στο εξής η «Αναθέτουσα Αρχή»)

2. Ο/η (σε περίπτωση φυσικού προσώπου/ ατομικής επιχείρησης) ή το νομικό πρόσωπο με την επωνυμία και με το διακριτικό τίτλο «.....», που εδρεύει (ΑΦΜ:, ΔΟΥ:, και διεύθυνση, νομίμως εκπροσωπούμενο (μόνο για νομικά πρόσωπα) από τον (στο εξής ο «Ανάδοχος»)

Έχοντας υπόψη:

1. την υπ' αριθμ διακήρυξη (ΑΔΑΜ) και τα λοιπά έγγραφα της σύμβασης που συντάξε η Αναθέτουσα Αρχή για την ανωτέρω εν θέματι σύμβαση προμήθειας.

2. Την υπ' αριθμ απόφαση της Αναθέτουσας Αρχής με την οποία κατακυρώθηκε το αποτέλεσμα της διαδικασίας (ΑΔΑΜ), στο πλαίσιο της ανωτέρω διακήρυξης, στον Ανάδοχο και την αριθμ. πρωτ. ειδική πρόσκληση της Αναθέτουσας Αρχής προς τον Ανάδοχο για την υπογραφή του παρόντος.

3. Την από υπεύθυνη δήλωση του αναδόχου περί μη οψιγενών μεταβολών, κατά την έννοια της περ. (2) της παρ. 3 του άρθρου 100 του ν. 4412/2016 [μνημονεύεται μόνο στην περίπτωση του προσυμβατικού ελέγχου ή της άσκησης προδικαστικής προσφυγής κατά της απόφασης κατακύρωσης]

4. Ότι αναπόσπαστο τμήμα της παρούσας αποτελούν, σύμφωνα με το άρθρο 2 παρ.1 περιπτ. 42 του Ν.4412/2016:

-η υπ' αριθ. διακήρυξη, με τα Παραρτήματα της

-η προσφορά του Αναδόχου

5. Για την παρούσα διαδικασία έχει εκδοθεί η απόφαση με ΑΔΑ..... για την ανάληψη υποχρέωσης/έγκριση δέσμευσης πίστωσης για το οικονομικό έτος 202..... και έλαβε α/α καταχώρησης στο μητρώο δεσμεύσεων/Βιβλίο εγκρίσεων & Εντολών Πληρωμής του φορέα Π.Α.Γ.Ν.Η.

Συμφώνησαν και έκαναν αμοιβαία αποδεκτά τα ακόλουθα :

Άρθρο 1

Αντικείμενο

Αντικείμενο της παρούσας σύμβασης είναι ο **Εξοπλισμός και λειτουργική αναβάθμιση δύο χειρουργικών αιθουσών του Μαιευτικού τμήματος**, σύμφωνα με τους όρους και τις προδιαγραφές του άρθρου 1.3 της Διακήρυξης και των ΠΑΡΑΡΤΗΜΑΤΩΝ αυτής.

Οι επί μέρους ποσότητες των κατακυρωμένων ειδών, μπορούν να αυξομειωθούν κατά την διάρκεια ισχύος της σύμβασης ανάλογα με τις ανάγκες του Νοσοκομείου στα πλαίσια της κατακυρωθείσας πίστωσης (προϋπολογισμό σύμβασης).

Σε περίπτωση που τα αρμόδια Υπουργεία, ή η Νομαρχία, ή η Υ.ΠΕ., ή η ΕΠΥ, ή άλλος χορηγήσει είδη στο Νοσοκομείο (από σύμβαση, δωρεά ή αποθέματα) που καλύπτουν στο σύνολο ή κατά ένα μέρος τις ανάγκες του, μονομερώς το Νοσοκομείο και χωρίς δικαίωμα για αποζημίωση από μέρους του προμηθευτή μπορεί να μειώσει τις συμβατικές ποσότητες μέχρι και του συνόλου αυτών.

Η προμήθεια θα πραγματοποιηθεί σύμφωνα με τους όρους που περιέχονται στα έγγραφα της σύμβασης, στην απόφαση κατακύρωσης και την προσφορά του Αναδόχου.

Άρθρο 2

Χρηματοδότηση της σύμβασης

Για την παρούσα διαδικασία έχει εκδοθεί η απόφαση με ΑΔΑ..... για την ανάληψη υποχρέωσης/έγκριση δέσμευσης πίστωσης για το οικονομικό έτος 202..... και έλαβε α/α καταχώρησης στο μητρώο δεσμεύσεων/Βιβλίο εγκρίσεων & Εντολών Πληρωμής του φορέα Π.Α.Γ.Ν.Η.

Άρθρο 3

Διάρκεια σύμβασης –Χρόνος Παράδοσης

3.1 Η διάρκεια της σύμβασης ορίζεται σε 60 (εξήντα) ημερολογιακές ημέρες από την ημερομηνία υπογραφής της σύμβασης, ήτοι από έως ή μέχρι εξαντλήσεως του φυσικού ή/και οικονομικού αντικειμένου της, ήτοι μέχρι εξαντλήσεως της ποσότητας ή του τμήματος της σύμβασης, όποιο από τα δύο επέλθει πρώτο.

3.2. Ο συμβατικός χρόνος παράδοσης των υλικών καθορίζεται στο άρθρο 7 της παρούσας.

Άρθρο 4

Υποχρεώσεις Αναδόχου

Ο Ανάδοχος εγγυάται και δεσμεύεται ανέκκλητα στην Αναθέτουσα Αρχή:

4.1. ότι, σύμφωνα με το άρθρο 4.3.1. της Διακήρυξης, τηρεί και θα εξακολουθήσει να τηρεί κατά την εκτέλεση της παρούσας σύμβασης τις υποχρεώσεις του που απορρέουν από τις διατάξεις της περιβαλλοντικής, κοινωνικοασφαλιστικής και εργατικής νομοθεσίας, που έχουν θεσπιστεί με το δίκαιο της Ένωσης, το εθνικό δίκαιο, συλλογικές συμβάσεις ή διεθνείς διατάξεις περιβαλλοντικού, κοινωνικού και εργατικού δικαίου, οι οποίες απαριθμούνται στο Παράρτημα Χ του Προσαρτήματος Α'(και του ν. 4412/2016). Η τήρηση των εν λόγω υποχρεώσεων ελέγχεται και βεβαιώνεται από τα όργανα που επιβλέπουν την εκτέλεση της παρούσας σύμβασης και τις αρμόδιες δημόσιες αρχές και υπηρεσίες που ενεργούν εντός των ορίων της ευθύνης και της αρμοδιότητάς τους

4.2. ότι θα ενεργεί σύμφωνα με το Νόμο και με την παρούσα, ότι θα λαμβάνει τα κατάλληλα μέτρα για να διασφαλίσει την ομαλή και προσηύκους εκτέλεση της παρούσας σύμφωνα με τη Διακήρυξη και τα λοιπά

Έγγραφα της Σύμβασης και ότι δεν θα ενεργήσει αθέμιτα, παράνομα ή καταχρηστικά καθ' όλη τη διάρκεια της εκτέλεσης της παρούσας, σύμφωνα με τη ρήτρα ακεραιότητας που επισυνάπτεται στην παρούσα και αποτελεί αναπόσπαστο τμήμα της.

4.3. ότι, σύμφωνα με το άρθρο 4.3.2. της Διακήρυξης, με δεδομένο πως η εν θέματι σύμβαση προμηθειών προϊόντων εμπίπτει στο πεδίο εφαρμογής του ν. 2939/2001, υποχρεούται κατά την υπογραφή της σύμβασης και καθ' όλη τη διάρκεια εκτέλεσης αυτής να τηρεί τις υποχρεώσεις των παραγράφων 2 και 11 του άρθρου 4β ή και της παρ. 1 του άρθρου 12 ή και της παρ. 1 του άρθρου 16 του ν.2939/2001.

Η τήρηση των υποχρεώσεων ελέγχθηκε από την Αναθέτουσα Αρχή μέσω του αρχείου δημοσιοποίησης εγγεγραμμένων παραγωγών στο Εθνικό Μητρώο Παραγωγών (ΕΜΠΑ) που τηρείται στην ηλεκτρονική σελίδα του Ε.Ο.ΑΝ. εντός της προθεσμίας της παραγράφου 4 του άρθρου 105 του ν. 4412/2016.

Ο αριθμός ΕΜΠΑ του υπόχρεου παραγωγού είναι ο⁹⁸

4.4. ότι καθ' όλη τη διάρκεια εκτέλεσης της σύμβασης, θα συνεργάζεται στενά με την Αναθέτουσα Αρχή, υποχρεούται δε να λαμβάνει υπόψη του οποιοσδήποτε παρατηρήσεις της σχετικά με την εκτέλεση της σύμβασης.

Άρθρο 5

Αμοιβή – Τρόπος πληρωμής

5.1. Το συνολικό συμβατικό τίμημα ανέρχεται σε πλέον ΦΠΑ%

5.2. Η πληρωμή του Αναδόχου θα πραγματοποιηθεί σύμφωνα με το άρθρο 5.1.1 της Διακήρυξης και συγκεκριμένα:

Η πληρωμή του αναδόχου θα πραγματοποιηθεί με τον πιο κάτω τρόπο: το 100% της συμβατικής αξίας μετά την οριστική παραλαβή των υλικών (και για τμηματικές παραδόσεις)

Η πληρωμή του συμβατικού τιμήματος θα γίνεται με την προσκόμιση των νομίμων παραστατικών και δικαιολογητικών που προβλέπονται από τις διατάξεις του άρθρου 200 παρ. 4 του ν. 4412/2016, καθώς και κάθε άλλου δικαιολογητικού που τυχόν ήθελε ζητηθεί από τις αρμόδιες υπηρεσίες που διενεργούν τον έλεγχο και την πληρωμή.

Τον Ανάδοχο βαρύνουν οι υπέρ τρίτων κρατήσεις, ως και κάθε άλλη επιβάρυνση, σύμφωνα με την κείμενη νομοθεσία, μη συμπεριλαμβανομένου Φ.Π.Α., για την παράδοση του υλικού στον τόπο και με τον τρόπο που προβλέπεται στα έγγραφα της σύμβασης. Ιδίως βαρύνεται με τις ακόλουθες κρατήσεις:

α) Κράτηση 0,07% η οποία υπολογίζεται επί της αξίας κάθε πληρωμής προ φόρων και κρατήσεων της αρχικής, καθώς και κάθε συμπληρωματικής σύμβασης υπέρ της Ενιαίας Ανεξάρτητης Αρχής Δημοσίων Συμβάσεων επιβάλλεται (άρθρο 4 Ν.4013/2011 όπως ισχύει)⁹⁹

β) Κράτηση ύψους 0,02% υπέρ της ανάπτυξης και συντήρησης του ΟΠΣ ΕΣΗΔΗΣ, η οποία υπολογίζεται επί της αξίας, εκτός ΦΠΑ, της αρχικής, καθώς και κάθε συμπληρωματικής σύμβασης. Το ποσό αυτό παρακρατείται σε κάθε πληρωμή από την αναθέτουσα αρχή στο όνομα και για λογαριασμό του Υπουργείου Ψηφιακής Διακυβέρνησης σύμφωνα με την παρ. 6 του άρθρου 36 του ν. 4412/2016¹⁰⁰

⁹⁸ Πρβλ. άρθρο 130 ν.4412/2016

⁹⁹ Άρθρο 4 παρ. 3 έβδομο εδάφιο του ν. 4013/2011.

¹⁰⁰ Ο χρόνος, τρόπος και η διαδικασία κράτησης των ως άνω χρηματικών ποσών, καθώς και κάθε άλλο αναγκαίο θέμα για την εφαρμογή της ως άνω κράτησης εξαρτάται από την έκδοση της κοινής απόφασης των Υπουργών Ψηφιακής Διακυβέρνησης και Οικονομικών της παρ. 6 του άρθρου 36 του ν. 4412/2016

γ) Κράτηση 0,06% η οποία υπολογίζεται επί της αξίας κάθε πληρωμής προ φόρων και κρατήσεων της αρχικής καθώς και κάθε συμπληρωματικής σύμβασης υπέρ της Αρχής Εξέτασης Προδικαστικών Προσφυγών (άρθρο 350 παρ. 3 του ν. 4412/2016)¹⁰¹.

δ) Κράτηση ύψους 2% υπέρ των οργανισμών Ψυχικής Υγείας, σύμφωνα με το Ν. 3580/2007 και την Δ.Υ6α/ΓΠ/οικ.36932/17-03-2009 Κ.Υ.Α. (ΦΕΚ545Β'/24-03-2009).

Οι υπέρ τρίτων κρατήσεις υπόκεινται στο εκάστοτε ισχύον αναλογικό τέλος χαρτοσήμου 3% και στην επ' αυτού εισφορά υπέρ ΟΓΑ 20%.

Με κάθε πληρωμή θα γίνεται η προβλεπόμενη από την κείμενη νομοθεσία παρακράτηση φόρου εισοδήματος αξίας 4% επί του καθαρού ποσού.

Σε κάθε περίπτωση, εάν έως τη υπογραφή της σύμβασης έχουν τροποποιηθεί οι ως άνω κρατήσεις ισχύουν οι νόμιμες.

Άρθρο 6

Χρόνος Παράδοσης Υλικών-Παραλαβή υλικών -

Χρόνος και τρόπος παραλαβής υλικών

6.1 Ο Ανάδοχος υποχρεούται να παραδώσει τα υλικά στο χρόνο, τρόπο και τόπο που καθορίζονται στα άρθρα 6.1. και 6.2. της Διακήρυξης.

Ως συνολική προθεσμία ορίζονται οι 60 (εξήντα) ημερολογιακές ημέρες από την ημερομηνία υπογραφής της σύμβασης.

6.2. Ο Ανάδοχος υποχρεούται να παραδώσει στην Αναθέτουσα Αρχή τα υλικά σύμφωνα με το άρθρο 6.1. της Διακήρυξης. Μη εμπρόθεσμη παράδοση των υλικών από τον Ανάδοχο επάγεται τη κήρυξη αυτού ως έκπτωτου σύμφωνα με το άρθρο 6.1.2 της Διακήρυξης.

Η παραλαβή των υλικών γίνεται από επιτροπές, υπό τους όρους, διαδικασίες παραλαβής, τρόπους ποσοτικού και ποιοτικού ελέγχου των υλικών, ανάληψης του κόστους διενέργειας ελέγχου από τον Ανάδοχο που ορίζονται και συμφωνούνται στο άρθρο 6.2 της Διακήρυξης.

Υλικά που απορρίφθηκαν ή κρίθηκαν παραληπτά με έκπτωση επί της συμβατικής τιμής, μπορούν να παραπέμπονται για επανεξέταση σύμφωνα με τα οριζόμενα στο άρθρο 6.2.1. της Διακήρυξης

6.3. Η παραλαβή των υλικών και η έκδοση των σχετικών πρωτοκόλλων παραλαβής πραγματοποιείται εντός 30 ημερών.

Αν η παραλαβή των υλικών και η σύνταξη του σχετικού πρωτοκόλλου δεν πραγματοποιηθεί από την επιτροπή παραλαβής μέσα στον οριζόμενο από τη σύμβαση χρόνο, ισχύουν τα αναφερόμενα στο άρθρο 6.2.2. της Διακήρυξης.

Ανεξάρτητα από την, στο ως άνω άρθρο 6.2.2. οριζόμενη αυτοδίκαιη παραλαβή και την πληρωμή του Αναδόχου, πραγματοποιούνται οι προβλεπόμενοι από την παρούσα σύμβαση έλεγχοι από επιτροπή που συγκροτείται με απόφαση της Αναθέτουσας Αρχής στην οποία δεν μπορεί να συμμετέχουν ο πρόεδρος και τα μέλη της επιτροπής που δεν πραγματοποίησε την παραλαβή στον προβλεπόμενο από την παρούσα σύμβαση χρόνο. Η παραπάνω επιτροπή παραλαβής προβαίνει σε όλες τις διαδικασίες παραλαβής που προβλέπονται από την ως άνω παράγραφο 2 του όρου 2 της παρούσας σύμβασης και των άρθρων 6.2.1. της Διακήρυξης και του άρθρου 208 του ν. 4412/2016 και συντάσσει τα σχετικά πρωτόκολλα. Οι εγγυητικές

¹⁰¹ Πρβλ Υπουργική Απόφαση 1191/14-3-2017 (Β' 969) "Καθορισμός του χρόνου, τρόπου υπολογισμού της διαδικασίας παρακράτησης και απόδοσης της κράτησης 0,06% υπέρ της Αρχής Εξέτασης Προδικαστικών Προσφυγών (Α.Ε.Π.Π.), καθώς και των λοιπών λεπτομερειών εφαρμογής της παραγράφου 3 του άρθρου 350 του ν. 4412/2016 (Α' 147)".

επιστολές προκαταβολής και καλής εκτέλεσης δεν επιστρέφονται πριν από την ολοκλήρωση όλων των προβλεπομένων από την παρούσα σύμβαση ελέγχων και τη σύνταξη των σχετικών πρωτοκόλλων.

6.4.Ο συμβατικός χρόνος παράδοσης των υλικών μπορεί να παρατείνεται, πριν από τη λήξη του αρχικού συμβατικού χρόνου παράδοσης, υπό τις προϋποθέσεις του άρθρου 206 του ν. 4412/2016. Στην περίπτωση που το αίτημα υποβάλλεται από τον Ανάδοχο και η παράταση χορηγείται από την Αναθέτουσα Αρχή χωρίς να συντρέχουν λόγοι ανωτέρας βίας ή άλλοι ιδιαιτέρως σοβαροί λόγοι που καθιστούν αντικειμενικώς αδύνατη την εμπρόθεσμη παράδοση των συμβατικών ειδών επιβάλλονται στον Ανάδοχο οι κυρώσεις του άρθρου 207 του ν. 4412/2016.

Άρθρο 7

Απόρριψη συμβατικών υλικών –Αντικατάσταση

7.1. Σε περίπτωση οριστικής απόρριψης ολόκληρης ή μέρους της συμβατικής ποσότητας των υλικών, με απόφαση της Αναθέτουσας Αρχής, μπορεί να εγκρίνεται αντικατάστασή της με άλλη, που να είναι σύμφωνη με τους όρους της παρούσας σύμβασης, στους χρόνους, τη διαδικασία αντικατάστασης και την τακτή προθεσμία που ορίζονται στην απόφαση αυτή και σύμφωνα με το άρθρο 6.4. της Διακήρυξης.

7.2. Αν ο ανάδοχος δεν αντικαταστήσει τα υλικά που απορρίφθηκαν μέσα στην προθεσμία που του τάχθηκε και εφ' όσον έχει λήξει ο συμβατικός χρόνος, κηρύσσεται έκπτωτος και υπόκειται στις προβλεπόμενες κυρώσεις του όρου 9 της παρούσας σύμβασης.

7.3. Η επιστροφή των υλικών που απορρίφθηκαν γίνεται σύμφωνα με τα προβλεπόμενα στις παρ. 2 και 3 του άρθρου 213 του ν. 4412/2016.

Άρθρο 8

Εγγυημένη επιστολή καλής εκτέλεσης

Για την καλή εκτέλεση των ορών της σύμβασης ο ανάδοχος κατέθεσε την εγγυητική επιστολή καλής εκτέλεσης ίση με το 4% της εκτιμώμενης αξίας χωρίς ΦΠΑ της ποσού # Ευρώ # με αριθμό εγγυητικής επιστολής ισχύος έως.....

Άρθρο 9

Κήρυξη οικονομικού φορέα εκπτώτου –Κυρώσεις

9.1. Ο Ανάδοχος κηρύσσεται υποχρεωτικά έκπτωτος από τη σύμβαση και από κάθε δικαίωμα που απορρέει από αυτήν, με απόφαση της Αναθέτουσας Αρχής για τους λόγους που αναφέρονται και σύμφωνα με τα οριζόμενα στο άρθρο 5.2.1 της Διακήρυξης. Στον Ανάδοχο που κηρύσσεται έκπτωτος από την παρούσα σύμβαση, επιβάλλονται, με απόφαση της Αναθέτουσας Αρχής και κατόπιν τήρησης της σχετικής διαδικασίας και οι κυρώσεις/αποκλεισμός που προβλέπονται στο ως άνω άρθρο 5.2.1 της Διακήρυξης.

9.2. Αν το συμβατικό υλικό φορτωθεί -παραδοθεί ή αντικατασταθεί μετά τη λήξη του συμβατικού χρόνου και μέχρι λήξης του χρόνου της παράτασης που χορηγήθηκε, σύμφωνα με τη Διακήρυξη και το άρθρο 206 του Ν.4412/16, επιβάλλεται πρόστιμο/τόκος και εισπράττεται σύμφωνα με το άρθρο 5.2.2. της Διακήρυξης.

9.3. Σε βάρος του έκπτωτου αναδόχου επιβάλλεται επίσης καταλογισμός του διαφέροντος, που προκύπτει εις βάρος της αναθέτουσας αρχής, εφόσον αυτή προμηθευτεί τα αγαθά, που δεν προσκομίστηκαν προσηκόντως από τον έκπτωτο οικονομικό φορέα, αναθέτοντας το ανεκτέλεστο αντικείμενο της σύμβασης σε τρίτο οικονομικό φορέα. Το διαφέρον υπολογίζεται με τον ακόλουθο τύπο:

$\Delta = (\text{TKT TKE}) \times \Pi \text{ Όπου: } \Delta = \text{Διαφέρον που θα προκύψει εις βάρος της αναθέτουσας αρχής, εφόσον αυτή προμηθευτεί τα αγαθά που δεν προσκομίστηκαν προσηκόντως από τον έκπτωτο οικονομικό φορέα,}$

σύμφωνα με τα ανωτέρω αναφερόμενα. Το διαφέρον λαμβάνει θετικές τιμές, αλλιώς θεωρείται ίσο με μηδέν.

TKT = Τιμή κατακύρωσης της προμήθειας των αγαθών, που δεν προσκομίστηκαν προσηκόντως από τον έκπτωτο οικονομικό φορέα στον νέο ανάδοχο.

ΤΚΕ = Τιμή κατακύρωσης της προμήθειας των αγαθών, που δεν προσκομίστηκαν προσηκόντως από τον έκπτωτο οικονομικό φορέα, σύμφωνα με τη σύμβαση από την οποία κηρύχθηκε έκπτωτος ο οικονομικός φορέας.

Π = Συντελεστής προσαύξησης προσδιορισμού της έμμεσης ζημίας που προκαλείται στην αναθέτουσα αρχή από την έκπτωση του αναδόχου. Ο ανωτέρω συντελεστής λαμβάνει τιμή 1,01.

Για την είσπραξη του διαφέροντος από τον έκπτωτο οικονομικό φορέα μπορεί να εφαρμόζεται η διαδικασία του Κώδικα Είσπραξης Δημόσιων Εσόδων. Το διαφέρον εισπράττεται υπέρ της αναθέτουσας αρχής.

Άρθρο 10

Τροποποίηση σύμβασης κατά τη διάρκειά της

10.1. Η παρούσα σύμβαση μπορεί να τροποποιείται κατά τη διάρκειά της, χωρίς να απαιτείται νέα διαδικασία σύναψης σύμβασης, μόνο σύμφωνα με τους όρους και τις προϋποθέσεις του άρθρου 4.5 της Διακήρυξης και κατόπιν γνωμοδότησης της Επιτροπής της περ. β της παρ. 11 του άρθρου 221 του ν. 4412/16.

10.2. Τροποποίηση των όρων της παρούσας σύμβασης γίνεται μόνον με μεταγενέστερη γραπτή και ρητή συμφωνία των μερών και σύμφωνα με τα οριζόμενα στο άρθρο 132 του ν.4412/2016.

Άρθρο 11

Ανωτέρα Βία

11.1. Τα συμβαλλόμενα μέρη δεν ευθύνονται για τη μη εκπλήρωση των συμβατικών τους υποχρεώσεων, στο μέτρο που η αδυναμία εκπλήρωσης οφείλεται σε περιστατικά ανωτέρας βίας.

11.2. Ο Ανάδοχος, επικαλούμενος υπαγωγή της αδυναμίας εκπλήρωσης υποχρεώσεων του σε γεγονός που εμπίπτει στην έννοια της ανωτέρας βίας, οφείλει να γνωστοποιήσει και επικαλεσθεί προς την Αναθέτουσα Αρχή τους σχετικούς λόγους και περιστατικά εντός αποσβεστικής προθεσμίας είκοσι (20) ημερών από τότε που συνέβησαν, προσκομίζοντας τα απαραίτητα αποδεικτικά στοιχεία. Η Αναθέτουσα Αρχή αποφασίζει μετά από γνωμοδότηση του αρμόδιου για αυτό οργάνου.

Μόνο η έγγραφη αναγνώριση από την Αναθέτουσα Αρχή της ανώτερης βίας που επικαλείται ο Ανάδοχος τον απαλλάσσει από τις συνέπειες της εκπρόθεσμης ή μη κατάλληλα εκπλήρωσης της προμήθειας.

Άρθρο 12

Ολοκλήρωση συμβατικού αντικειμένου

Η σύμβαση θεωρείται ότι έχει ολοκληρωθεί, όταν παραληφθούν οριστικά, ποσοτικά και ποιοτικά τα αγαθά που παραδόθηκαν, όταν αποπληρωθεί το συμβατικό τίμημα και εκπληρωθούν και οι τυχόν λοιπές συμβατικές ή νόμιμες υποχρεώσεις και από τα δύο συμβαλλόμενα μέρη και όταν αποδεσμευθούν οι σχετικές εγγυήσεις κατά τα προβλεπόμενα στη σύμβαση.

Άρθρο 13

Δικαίωμα μονομερούς λύσης της σύμβασης

Η Αναθέτουσα Αρχή μπορεί, με τις προϋποθέσεις που ορίζονται στο άρθρο 4.6 της Διακήρυξης, να καταγγείλει τη σύμβαση κατά τη διάρκεια της εκτέλεσής της.

Άρθρο 14

Εφαρμοστέο Δίκαιο – Επίλυση Διαφορών

14.1. Η παρούσα διέπεται από το Ελληνικό Δίκαιο και ειδικότερα α) από το θεσμικό πλαίσιο που αναφέρεται στο άρθρο 1.4. της Διακήρυξης και β) τη Διακήρυξη και τα Έγγραφα της Σύμβασης.

14.2.Ο Ανάδοχος μπορεί κατά των αποφάσεων της Αναθέτουσας Αρχής που επιβάλλουν σε βάρος του κυρώσεις, δυνάμει των άρθρων της Διακήρυξης 5.2. (Κήρυξη οικονομικού φορέα εκπτώτου -Κυρώσεις), 6.1. (Χρόνος παράδοσης υλικών),6.4. (Απόρριψη συμβατικών υλικών –αντικατάσταση), μπορεί να ασκήσει τα δικαιώματα που του αναγνωρίζονται και υπό τις προϋποθέσεις και έννομες συνέπειες που ορίζονται στο άρθρο 5.3. της Διακήρυξης.

14.3. Κατά την εκτέλεση της σύμβασης, κάθε διαφορά που προκύπτει αναφορικά με την ερμηνεία, και/ή το κύρος και/ή την εκτέλεση της παρούσας, ή εξ αφορμής της, επιλύονται σύμφωνα με το άρθρο 5.4. της Διακήρυξης.

Άρθρο 15

Συμμόρφωση με τον Κανονισμό ΕΕ/2016/2019 και τον ν. 4624/2019 (Α 137)¹⁰²

Τα αντισυμβαλλόμενα μέρη αναλαμβάνουν να τηρούν τις υποχρεώσεις που απορρέουν από την εφαρμογή του Κανονισμού (ΕΕ) 2016/679 για την προστασία των φυσικών προσώπων έναντι της επεξεργασίας των δεδομένων προσωπικού χαρακτήρα και για την ελεύθερη κυκλοφορία των δεδομένων αυτών και την κατάργηση της οδηγίας 95/46/ΕΚ (Γενικός Κανονισμός Προστασίας Δεδομένων / General Data Protection Regulation – GDPR) και του Ν. 4624/2019. Ειδικότερα:

Α) Ως προς την επεξεργασία από την Αναθέτουσα Αρχή των προσωπικών δεδομένων του Αναδόχου συμπεριλαμβανομένων των προστηθέντων/συνεργατών/δανειζόντων εμπειρία/υπεργολάβων του, ισχύουν τα παρακάτω:

Ο Ανάδοχος συναινεί στο πλαίσιο της διαδικασίας εκτέλεσης της παρούσας δημόσιας σύμβασης και επιτρέπει στην Αναθέτουσα Αρχή να προβεί σε αναζήτηση-επιβεβαίωση όλων των αναγκαίων δικαιολογητικών, καθώς και στην αναγκαία επεξεργασία και διατήρηση δεδομένων προσωπικού χαρακτήρα και στην ανταλλαγή πληροφοριών με άλλες δημόσιες αρχές.

Η Αναθέτουσα Αρχή αποθηκεύει και επεξεργάζεται τα στοιχεία προσωπικών δεδομένων του Αναδόχου που είναι αναγκαία για την εκτέλεση της σύμβασης, την εκπλήρωση των μεταξύ τους συναλλαγών και την εν γένει συμμόρφωσή της με νόμιμη υποχρέωση, σε έγχαρτο αρχείο και σε ηλεκτρονική βάση με υψηλά χαρακτηριστικά ασφαλείας με πρόσβαση αυστηρώς και μόνο σε εξουσιοδοτημένα πρόσωπα ή παρόχους υπηρεσιών στους οποίους αναθέτει την εκτέλεση συγκεκριμένων εργασιών για λογαριασμό της και οι οποίοι διενεργούν πράξεις επεξεργασίας προσωπικών δεδομένων.

Η Αναθέτουσα Αρχή θα προβεί σε συλλογή και επεξεργασία (π.χ. συλλογή, καταχώριση, οργάνωση, αποθήκευση, μεταβολή, διαγραφή, καταστροφή κ.λπ.), για τους ανωτέρω αναφερόμενους σκοπούς, των δεδομένων προσωπικού χαρακτήρα όπως: (α) επίσημων στοιχείων ταυτοποίησης, (β) στοιχείων επικοινωνίας, (γ) δεδομένων και πληροφοριών κοινωνικοασφαλιστικών και φορολογικών απαιτήσεων, (δ) γενικών πληροφοριών, (ε) στοιχείων πληρωμής, χρηματοοικονομικών πληροφοριών και λογαριασμών, (στ) δεδομένων ειδικής κατηγορίας, των οποίων η συλλογή και επεξεργασία επιβάλλεται από τους όρους εκτέλεσης της σύμβασης, σκοπούς αρχειοθέτησης προς το δημόσιο συμφέρον, ή στατιστικούς σκοπούς.

Τα προσωπικά δεδομένα του Αναδόχου και των συνεργατών του (συμπεριλαμβανομένων των δανειζόντων εμπειρία/υπεργολάβων) αποθηκεύονται για χρονικό διάστημα ίσο με τη διάρκεια της εκτέλεσης της σύμβασης, και μετά τη λήξη αυτής για χρονικό διάστημα πέντε ετών για μελλοντικούς φορολογικούς-δημοσιονομικούς ή ελέγχους χρηματοδοτών ή άλλους προβλεπόμενους ελέγχους από την κείμενη νομοθεσία, εκτός εάν η νομοθεσία προβλέπει διαφορετική περίοδο διατήρησης. Σε περίπτωση εκκρεμοδικίας αναφορικά με δημόσια σύμβαση τα δεδομένα τηρούνται μέχρι το πέρας της εκκρεμοδικίας.

¹⁰² Αφορά σε φυσικά πρόσωπα

Καθ' όλη την διάρκεια που η Αναθέτουσα Αρχή τηρεί και επεξεργάζεται τα προσωπικά δεδομένα ο Ανάδοχος έχει δικαίωμα ενημέρωσης, πρόσβασης, φορητότητας, διόρθωσης, περιορισμού, διαγραφής ή και εναντίωσης υπό συγκεκριμένες προϋποθέσεις προβλεπόμενες από το νομοθετικό πλαίσιο.

Δεν επιτρέπεται η επεξεργασία δεδομένων προσωπικού χαρακτήρα για σκοπό διαφορετικό από αυτόν για τον οποίο έχουν συλλεχθεί παρά μόνον υπό τους όρους και προϋποθέσεις του άρθρου 24 του ν. 4624/2019.

Η διαβίβαση δεδομένων προσωπικού χαρακτήρα από την Αναθέτουσα Αρχή σε άλλο δημόσιο φορέα επιτρέπεται σύμφωνα με το άρθρο 26 του ως άνω νόμου, εφόσον είναι απαραίτητο για την εκτέλεση των καθηκόντων της ή του τρίτου φορέα στον οποίο διαβιβάζονται τα δεδομένα και εφόσον πληρούνται οι προϋποθέσεις που επιτρέπουν την επεξεργασία σύμφωνα με το άρθρο 24 του ίδιου νόμου.

Β. Ως προς την επεξεργασία από τον ανάδοχο προσωπικών δεδομένων στο πλαίσιο εκτέλεσης των συμβατικών του υποχρεώσεων ισχύουν οι διατάξεις του άρθρου 28 ΓΚΠΔ. Ειδικότερα, ισχύουν τα παρακάτω:

α) ο ανάδοχος (εκτελών την επεξεργασία) επεξεργάζεται τα δεδομένα προσωπικού χαρακτήρα μόνο βάσει καταγεγραμμένων εντολών της αναθέτουσας αρχής (υπεύθυνος επεξεργασίας),

β) διασφαλίζει ότι τα πρόσωπα που είναι εξουσιοδοτημένα να επεξεργάζονται τα δεδομένα προσωπικού χαρακτήρα έχουν αναλάβει δέσμευση τήρησης εμπιστευτικότητας ή τελούν υπό τη δέουσα κανονιστική υποχρέωση τήρησης εμπιστευτικότητας,

γ) λαμβάνει όλα τα απαιτούμενα μέτρα δυνάμει του άρθρου 32 ΓΚΠΔ,

δ) τηρεί τους όρους που αναφέρονται στις παραγράφους 2 και 4 για την πρόσληψη άλλου εκτελούντος την επεξεργασία,

ε) λαμβάνει υπόψη τη φύση της επεξεργασίας και επικουρεί τον υπεύθυνο επεξεργασίας με τα κατάλληλα τεχνικά και οργανωτικά μέτρα, στον βαθμό που αυτό είναι δυνατό, για την εκπλήρωση της υποχρέωσης του υπευθύνου επεξεργασίας να απαντά σε αιτήματα για άσκηση των προβλεπόμενων στο κεφάλαιο III δικαιωμάτων του υποκειμένου των δεδομένων,

στ) συνδράμει τον υπεύθυνο επεξεργασίας στη διασφάλιση της συμμόρφωσης προς τις υποχρεώσεις που απορρέουν από τα άρθρα 32 έως 36 ΓΚΠΔ, λαμβάνοντας υπόψη τη φύση της επεξεργασίας και τις πληροφορίες που διαθέτει ο εκτελών την επεξεργασία,

ζ) κατ' επιλογή του υπευθύνου επεξεργασίας (αναθέτουσα αρχή), διαγράφει ή επιστρέφει όλα τα δεδομένα προσωπικού χαρακτήρα στον υπεύθυνο επεξεργασίας μετά το πέρας της παροχής υπηρεσιών επεξεργασίας και διαγράφει τα υφιστάμενα αντίγραφα, εκτός εάν το δίκαιο της Ένωσης ή του κράτους μέλους απαιτεί την αποθήκευση των δεδομένων προσωπικού χαρακτήρα,

η) θέτει στη διάθεση του υπευθύνου επεξεργασίας κάθε απαραίτητη πληροφορία προς απόδειξη της συμμόρφωσης προς τις υποχρεώσεις που θεσπίζονται στο παρόν άρθρο και επιτρέπει και διευκολύνει τους ελέγχους, περιλαμβανομένων των επιθεωρήσεων, που διενεργούνται από τον υπεύθυνο επεξεργασίας ή από άλλον ελεγκτή εντεταλμένο από τον υπεύθυνο επεξεργασίας.

ι) Ο εκτελών την επεξεργασία δεν προσλαμβάνει άλλον εκτελούντα την επεξεργασία χωρίς προηγούμενη ειδική ή γενική γραπτή άδεια του υπευθύνου επεξεργασίας.

Άρθρο 16

Τεχνικές Προδιαγραφές

Ο ανάδοχος υποχρεούται να υλοποιήσει την προμήθεια των ειδών, σύμφωνα με τους όρους και τις Τεχνικές Προδιαγραφές της με αρ. Διακήρυξης και την προσφορά του αναδόχου τα οποία αποτελούν αναπόσπαστο τμήμα της παρούσης Σύμβασης.

Άρθρο 17

Λοιποί όροι

Άπαντες οι όροι της Διακήρυξης και των Εγγράφων της Σύμβασης που σχετίζονται με την εκτέλεση της παρούσας αποτελούν αναπόσπαστο τμήμα αυτής.

Αφού συντάχθηκε η παρούσα σύμβαση σε δύο αντίτυπα, αναγνώσθηκε και υπογράφηκε ως ακολούθως από τα συμβαλλόμενα μέρη.

ΟΙ ΣΥΜΒΑΛΛΟΜΕΝΟΙ

Ο ΠΡΟΜΗΘΕΥΤΗΣ

Ο ΔΙΟΙΚΗΤΗΣ

«ΠΑ.Γ.Ν.Η.» ΠΑΝΕΠΙΣΤΗΜΙΑΚΟ

ΓΕΝΙΚΟ ΝΟΣΟΚΟΜΕΙΟ ΗΡΑΚΛΕΙΟ ΚΡΗΤΗΣ

ΚΑΘΗΓΗΤΗΣ ΧΑΛΚΙΑΔΑΚΗΣ ΓΕΩΡΓΙΟΣ